No 8382 Shanghai Saturday November 26 1927. THE EASTERN TIMES Published every morning: including Sundays

時報

中華民國十六年
十一月廿六日 星期六
舊歷丁卯年十一月初三日
今天二張售大洋三分
第八千三百八十二號

定報價目
本國及日本一個月一元 三個月二元九角 六個月五元七角 九個月八元四角 全年十一元 南洋歐美各國一個月二元 三個月五元八角 六個月十一元四角 九個月十六元八角 全年念二元 報費先惠郵票九五折算

蔣中正啟事

中正奔走革命頻年馳驅戎馬未遑家室之私現雖辭職息肩惟革命未成壹任猶在抱澤饑寒轉戰民衆流離失所詎能恝然忘懷尤念百戰傷殘之健兒彌愧暴樂與同之古訓茲定十二月一日在上海與宋女士結婚爰擬撙節婚禮費用及宴請朋友筵資發起廢兵院以完中正昔日在軍之私願宋女士亦同此意如親友同志厚愛不棄欲爲中正與宋女士結婚留一紀念即請移節儀玉成此舉無任銘感凡賜珍儀敬謹璧謝婚儀簡單不再柬請（廢兵院規劃當與同志籌議詳商現在浙江軍事廳金誦盤君籌備）式布區區惟希公鑒

東方雜誌 第二十四卷第十五號

▲每册一角二分半 ▲全年廿四册連郵費三元

我國經濟改造聲中的貨幣問題……謝勉成
近今國際兩大事件之背景與現情……杭立武
軍縮會議索隱與英日同盟……夏奇峯
俄國科斯洛夫探險隊外蒙考古發見紀略……向達譯

國際
日內瓦以後……化魯
葡萄牙革命失敗……化魯
愛爾蘭自由邦政府的危機……化魯
蘇聯共產黨的內部問題……化魯

東方與西方
旅華外僑之現狀……育幹
「二十一條」的舊夢又將重提嗎……錢惠甫
美報論日本積極侵掠滿蒙
外人對於收回租界問題的意見

歐洲近代三大批評學者（三）……朱孟實
發聲電影及電傳形象發明的經過……林履彬
株守（小說）……君亮
保姆（小說）（奧國支魏格著）……濟之譯

新語林
維也納暴動的真象與其影響……幼雄
一九二六—一九二七的蘇聯國家預算……文宙
南非聯邦的國旗問題……逢初
中國的新藝術結社……文宙
卑別靈之藝術的成就……W T
我們最適宜的食物是什麼……逢初

商務印書館

天馬會劇藝會啟事

本會成立已將十載．茲擴充會所．使愛好藝術者有相當聚集研究之所．特請大家名媛及文藝界同人演劇二日．籌經費．尚希各界共襄斯舉是幸

日期 陽歷十二月六七日（即夏歷十一月十三十四日）

會場 靜安寺路斜橋夏令配克影戲院

價券 包廂每間百元 甲券三元 乙券二元

定座處 斜橋夏令配克影戲院 南京路謀得利洋行

永安 先施 公司大減價 祇有今天

今日江灣賽馬

陽歷十一月念六號即陰歷十一月初三日（星期六）本會與上海跑馬總會舉行第二次聯合賽准下午一點鐘起賽共賽九次「第六次舉行搖會馬却令治賽」本屆會員**搖彩套頭票**每套仍售洋念一元可至靜安寺路一四〇號本會預定特此佈告 萬國體育會啓

引翔鄉賽馬

陽歷十一月廿七日即夏歷十一月初四星期日本會在引翔鄉賽馬場舉行第三十四期賽馬下午十二時半起賽共賽九次場內備有中西菜及茶點 **搖彩票每套**售洋廿四元自一號至六百號可至本會預定十二月十號大香賓票亦已發售特此公告

上海中國賽馬會謹啓（時） 1749

江蘇省政府啟事

各縣推舉代表來府陳述地方公事極願爲誠意之接受惟各代表往往於口頭自稱或僅於名刺上加繕代表字樣一時殊難徵實嗣後各縣推代表來府及各廳處陳述地方公事應具正式委託書以資證明而昭鄭重特此登報通告敬希 公鑒 江蘇省政府啓

上海特別市黨部通告

凡嗣後各區黨部各區分部及各民衆團體或個人向本黨部有所請求及建議事項一律須備正副兩呈以便分別存轉爲要特此通告 1737

上海特別市市政府工務局舉行建築師工程師登記通告第六號

本局爲整頓市內建築起見業經訂定建築師工程師登記章程呈奉 市政府核准並由本局公布定期登記在案合行通告本市區內以計劃工程繪製圖樣爲業務之建築師工程師等務自十二月一日起至三十一日止赴南市毛家衖本局照章請求登記聽候審核辦理至十七年一月一日以後凡未經本局核准登記之建築師工程師等所繪製之營造圖樣本局概不受理特此通告 1748

江蘇省黨部臨時執行委員通告

爲通告事本會成立以來疊據呈報江蘇省農民協會籌備會原有委員缺額半數以上一般學閥餘孽乘機把持會務陰謀反動經本會決議由農人部接收改組從事整理乃該反動分子乘本會決議改組之際操縱會務擅自召集各縣代表會議事前既不呈報本會事後復延不移交冀達其把持之目的及農人部召集各縣代表開會後該反動分子見陰謀已破無計可施竟在滬報登載虛偽措辭荒謬公然反動居心叵測除咨請省政府嚴懲該反動分子一面通令各縣籌備會勿爲利用外誠恐淆亂聽聞特此通告 1751

哀告

哀啟者 先祖妣沈太君痛於舊歷本年十月初五日辰時壽終內寢距生於前清道光三十年八月十五日申時享年七十有八歲不孝承重孫祖福等親視含殮遵禮成服不孝齊期孫祖寅在德讀書聞電不及奔喪茲擇於舊歷十一月初五日發引初六日安葬亶以遺命治喪毋得舖張不敢受弔幷辭儀物爲此登報伏冀 年學世媚誼俯鑒愚忱用代赴告謹佈

承重孫 張祖福 孤哀子 彝年（逸雲） 有年（水雲）
齊期孫 祖康 祖安 祖耀 祖寅 祖望
齊五月曾孫 紹曾 緬曾
齊三月玄孫
外生 培鎮 培容 等泣告

上海福建路四五二號 鎮海江南衙前康樂橋 1697

每包大洋六分

每包大洋八分

絕無禁忌非特專以治人兼可治六畜瘟疫等症誠藥品中之神仙也

▲注意 內科用法 將此油取三五分用茶或滾水冲服童子酌量減服 外科用法 將此油搽於患傷之處每日搽三次內見其效

總發行所 南洋 新加坡 仰光坡 虎標永安堂大藥坊

分發行所 上海 北四川路八十九號 虎標永安堂

代理處 各大公司及各商標紙藥店均有出售

虎標藥的註册及化驗

中華民國國民政府特准猛虎商標註册 中華民國北京政府猛虎商標註册 爪哇各島荷政府猛虎商標註册 印度英政府猛虎商標註册 南洋巫來由七洲府政府猛虎商標註册 暹羅政府猛虎商標註册 日本國政府猛虎商標註册 緬甸英政府特准猛虎商標註册 護迭經化驗認爲確保神效良藥均得取締 猛虎商標相似之藥品均得取締 禁止他人仿冒 如發現有仿冒與保註商標

內科主治

中風中痰 霍亂吐瀉 心氣腹痛 絞腸痧痛 四時感冒 止咳化痰 消暑除煩 噎膈翻胃 時行瘟疫 以及各症

外科主治

頭痛昏眩 神經骨痛 腰骨節痛 瘰癧核痛 手足腫痛 跌打刀傷 疥瘡沙痱 無名腫毒 牙痛目痛 以及蚊咬 蛇傷蟲咬 狗咬皮腐 破傷一用 此油無不 立奏其效 功用繁多 難以盡述 凡遇奇難 雜症均可 取用此油

此虎標萬金油統治男婦老幼內外各症或搽或飲藥到病除永不再發茲將主治各症臚列於下

藥力非勝他家 功效確如聖神

安敢分行上海 並非大言自贊

每瓶大洋五角半

1738

每瓶大洋二角

國內記載

◉國府十九次會議
四中大學生爲慘案遊行請願

◎國府有(二十五)日十九次會議、譚延闓主席、議決(一)交部國有鐵路編制通則備案、(二)漢冶萍公司委員會暫行章程備案、(三)軍委會呈送官佐名冊請任命、(四)軍委會請任命胡宗鐸爲武漢衛戍司令、(五)軍委會請任命徐庭瑤爲一軍二師師長、(六)十一軍長陳銘樞電稱、職部二十四師完全恢復、請任黃質勝爲師長、均照准、(南京二十五日下午九時電)

◉第四中大學生因一一二二慘案罷課遊行、至國府請願懲凶撫卹、(南京二十五日下午九時電)

◎程潛呈請恤鄭師國威、並明令嘉獎、(南京二十五日中央社電)

◉海陸軍進逼岳州
新堤嘉魚均收復

◎陳紹寬漾(二十三)日率楚有艦進逼岳州、並派江貞艦及張字魚雷艇先後收復新堤、嘉魚、唐部沿途潰退、岳州不日可下、(漢口二十三日下午一時電)

◎第七軍一三兩師開岳州、第一師駐金口、(漢口二十三日上午十二時電)

◎向成傑師向金口出發、(漢口二十二日上午十一時電)

◎魯滌平馬(二十一)日到漢、養(二十二)日赴蔡甸集合所部赴鄂南、(漢口二十二日上午十一時電)

◎省政府派袁家普·程潛派廖漢瀛·定養(二十二)日赴湘、與何健等接洽收編、(漢口二十二日上午十一時電)

◎袁家普偕程潛代表廖漢瀛赴湘商和平、得有李宗仁同意、(漢口二十二日國聞社電)

◎傳袁家普銜命馬(二十一)日再輪赴湘、(漢口二十一日國聞社電)

◎李宗仁因岳州唐部退至常桃、令第七軍一三兩師移岳、二師秘金口待命、養(二十二)日開拔、(漢口二十一日國聞社電)

○傳西征軍除胡部留武漢外、將均從事肅清長岳、七軍十三軍等先發、六軍後開、(漢口二十一日國聞社電)

◎省防軍第二師奉令由仙桃鎮開黃安剿共、(漢口二十一日國聞社電)

◎魏益三彭振國部在黃陂發生衝突、李程聯電飭方停止軍事行動、(漢口二十一日國聞社電)

◎日輪大亨號(二十)午開宜昌、二時由金口折回、當陽丸號應由宜到漢迄未到、傳金口開有唐部潰兵滋擾、已派兵痛剿、(漢口二十一日國聞社電)

◉白崇禧到漢
胡宗鐸任武漢衛戍司令

◎白崇禧有養(二十二)日來漢訊、(漢口二十二日上午十一時電)

◎白崇禧敬(二十四)晚到漢、(漢口二十四日國聞社電)

◎李宗仁 程潛商委胡宗鐸 兼任武漢衛戍司令、胡馬(二十一)日任事、(漢口二十一日國聞社電)

◎胡宗鐸令省防第四團繳在漢陽自稱新編十軍槍械、(漢口二十一日國聞社電)

◎省防軍二師一團開黃安剿匪、(漢口二十二日上午十一時電)

◎軍委會總政訓處派員來漢、設長江上游辦事處、(漢口二十二日上午十二時電)

◎白崇禧昨夜深晚抵漢、旋赴李宗仁之第三路總指揮部、(漢口二十四日東方電)

◉謝持等均來滬

◎特委會委員謝持等均赴滬、(南京廿五日下午一時電)

◎譚延闓今晨十時抵甯、(南京廿五日下午一時電)

◎第十二軍長孫祥夫、今晨往滬、(南京廿五日下午一時電)

◎閻馮玉祥夫人現赴滬參與蔣宋之婚禮、(北京二十五日路透電)

◉國軍有克徐訊

◎上海中央社云、昨日軍事機關得前方電訊、我軍已於二十五日早三時攻克徐州、

◎孫軍敬(二十四)日聯絡魯軍反攻宿州、(北京廿五日下午七時電)

◎鄭俊彥司令部移驅履集、(北京廿五日下午七時電)

新三國(二)
奉晉交兵之— 桃園舊約從頭演 公瑾風流今尚存
（蒼松）

凡是讀過三國演義的、大概都曉得第一回就是宴桃園英雄三結義」、桃園 在何處、 就是 現在的涿州、(民國改爲涿縣、三國時候亦叫涿縣、但習慣上仍沿民國以前的名稱涿州)、結義者何人、自然就是劉關張、 劉備是涿州人、張飛亦是涿州人、惟有關公是個「老西兒」(山西人)、涿州人 在數千年以前、已與 山西人 結下了「不願同年同月同日生、但願同年同月同日死」的盟約、誰想到了現時代、南爭北戰聲中、忽然 晉奉交兵、山西的軍隊、忽然出了一枝奇兵、直襲京南的 涿州 城池、占據一月有餘、城外滿是奉軍、炮火連天、烽煙四繞、城裏的山西軍、只是死守不退、簡直像要和城內的涿州人、履行生死同盟舊約、豈不奇而又巧的一樁妙事、

羣英會 亦是三國中一段熱鬧節目、蔣幹 在曹阿瞞面前誇下海口、說願憑三寸不爛之舌、說周瑜來降、那知周瑜早知來意、兩人見面、蔣幹剛說了一句「公瑾別來無恙」、周瑜便迎頭一句「子翼……爲曹氏做說客耶?」又解佩劍付太史慈曰「如有提起曹操與東吳軍旅之事者、即斬之!」太史慈按劍坐於席上、蔣幹驚愕不敢多言、周瑜又說了幾句「大丈夫處世遇知己之主、外託君臣之義、內結骨肉之恩、言必行、計必從、假使蘇秦張儀陸賈酈生復出、口似懸河、舌如利刃、安能動我心哉!」更捏個蔣幹嚇得面如土色、現在替奉方勸降涿州守將的周懷英、是涿州守將傅存義的老師、論情誼比起周瑜蔣幹之「同窗好友」還深一層、可是老師碰門生的釘子、未免更不好受、雖然沒有一個太史慈按劍示威、然滋味亦可觀了、以下且把正傳:

半月以來、北部干戈、奉軍形勢一轉、京綏佔大同、下綏遠、直逼雁門、京漢則復有石家莊後、本可進攻娘子關、乃以背後之涿州一城、尚爲晉軍所據、不能放心前進、涿由三四方面調全師之精銳利器環攻月餘 而卒不能下、勸誘百方 而尚未奏效、此京兆區內彈丸之地、在四面八方皆是奉軍彌漫之勢力中、而 負固不服、優游自若、近來談戰局者、語及涿州、都有一種 神秘之感想、奇趣之研究、不得謂非戰史上之一段奇蹟也、

涿州相傳即古涿鹿之野、但另一說黃帝滅蚩尤之地、實包括今之熱察特區、地域甚廣大、涿州特其一小部分耳、然三國之桃園結義、劉備之大樹樓桑、張飛賣肉老店之遺址、則儘可得而指、此歷史上之涿州也、若夫地理上之涿州、則爲舊順天府屬二十四州縣之一、距京(即順天)只百餘里、略如上海之于松江、爲由北京南下之第一要路、過了涿州、方算脫離北京之府區域、而入直隸之省區域、是以奉軍雖已深入晉境直逼雁門、而晉軍宣傳品、亦云晉軍已逼北京、蓋涿州本是王畿近地、其城門有一古聯云、

日邊衝要無雙地
天下繁難第一州

又驛館涼亭一聯、亦雄偉有致、云:

八百國通衢冠蓋如雲斗大一州供億苦
二千年故郡河梁落日車停片刻感懷多

亦可想見此「衝繁難」三字要缺之氣槪、然此猶指太平時代之驛務政務而言、至於軍事上之活劇、則自黃帝而後、當以此次最爲一般人所注目、

自上月十三日晉軍據城以來、截至今日(十一月廿七)已一月又五日、直隸察綏各路晉軍、早經退却、而涿州之堅守也如故、幾致勞動北京中最高老將之御駕親征、(上月底京中最高老將、以小小城池、久攻不下、怒命備車、親左右勸止、)此何以故、厥有數因:

(一)涿州城內、半年以前、已有「老西兒」開設 米麵莊、專儲糧食、足敷 一師人三個月之需、其 處心積慮、已非朝夕、故闔城絕糧之計、不足以困之、

(二)闔城之軍、先是僅闔東南北面 缺其西、雖日按照兵法有「圍城莫全」之訓、實亦因三關未占以前、(卽馬泉關、紫荊關、倒馬關、紫荊一關、尤與涿州西路呼吸相通、)西路實亦無法可圍、以致三關晉軍、得向城中常施接濟、

(三)涿州城厚三丈、極堅極大、尋常槍砲、所損有限、

(四)晉軍之老西特性、最沉得住氣、能忍爲他方人所無、且城內伏壕、最善防堵城外之衝入、而手榴彈又爲晉軍惟一之利器、(此器非攻戰之需、而最宜於防守、敵若來攻、則乘其來勢而擲之、無不中者)

(五)城內守將傅存義、爲最能發揮「老西特性」之人物、昔日守大同雁門、與馮軍相抗、即爲此人、即其離晉而深入京兆區時、已將家事安排就緒、(所率之基本隊三千人、亦各給安家費、志願書、抱有易水荊卿之決心而來者、

據某方所傳、彼之死守、係在城內不知晉軍兩路退却之信、猶盼來援之故、此在初圍之一禮拜內、或尙爲情理上之事實、但今已一月有餘、且晉軍退却、早經奉方飛機擲下傳單、大事宣傳、則傅之不肯開城、係自有態度可知、晉人周懷英係傅之老師、前日由奉方委託、縋城入見、傅氏第一語即爲請老師隨便談心、但若提「投降」二字則恐有不便、而此位老師、竟致乘興而來敗興而返、實做羣英會之蔣幹、又奉方要人于國翰、亦係傅氏在軍官學校肄業時之教習、曾手書勸降、而傅之覆書、則云「記得吾師昔日講義中並無(投降)之一課」(口角犀利、想見其行所無事、大有閒情、又似公瑾風流、昔蔣世傑守信陽、劉玉春守武昌、並以守城得名、今之傅存義守涿州、尤能駕而上之、

◎留濟直魯軍與前線歸來之傷兵衝突、城關內外均閉市、(南京二十五日中央社電)

◎梗(二十三)日魯軍孫殿英之第一旅、在大名突變、切商店百餘家、損失五十餘萬、(南京二十五日中央社電)

◎徐州異常吃緊、附近逆軍紛紛逃亡、(南京二十五日中央社電)

◉柏文蔚到蚌

◎柏文蔚徑(二十五)日到蚌、(蚌埠廿五日下午四時電)

◎柏文蔚定敬(二十四)晚由合肥抵蚌、(蚌埠二十四日上午十時電)

◎國軍飛機敬(二十四)日在西寺坡任橋擲彈二枚、炸燬敵軍輜重、(蚌埠二十四日上午十時電)

◎津浦車通蚌後、機車不敷、現由滬杭路調用三座、今午抵甯、明日運浦口、(南京廿五日下午九時電)

◉粵海軍炮擊長洲炮台
一部駛往汕頭 一部集中江門 第四軍兵站棚焚燬

◎飛鷹率福安民生龍驤海明等十餘艦、漾(二十三)午欲憑藉外艦出虎門、即由新洲動輪、軍委會得江固台連發兩砲、向長洲砲艦報告、派朱兆莘往沙面交涉、英日領事允飭外艦退出虎門、並不准該艦等隨行、當局正謀設法解除其武裝、另訊、該艦等一部已向汕頭駛去、一部集中江門、封鎖省垣與各江交通、另擁陳策爲指揮、(香港廿五日下午九時電)

◎俞作柏 昨以私人名義發出、護黨討黃宣言、謂須將黃在桂勢力、根本肅清、服從四次中央執行委員大會指導奮鬥、(香港廿五日下午九時電)

◎黃沙第四軍兵站棚廠八座、漾(廿三)夕被焚、焚去手留彈十餘箱、子彈百餘箱、及其他軍用品甚多、斃八人、(香港二十五日下午九時電)

◎黃琪翔給黃鎮球團槍一千支、着擴爲新編五師、由瓊崖調駐黃埔、(香港廿五日下午九時電)

◎十三師哿(二十)日由中山調防、提去中分行銀毫紙幣、現已停業、(香港廿五日下午九時電)

◉廣州工人被捕

◎敬(廿四)日有罷工工人集合省政府附近、欲有所要挾、朱暉日派隊圍捕、共獲廿五人、並旗幟傳單等、(香港廿五日下午九時電)

◎省令、清黨政治犯一律提省訊辦、(香港二十五日下午九時電)

◎軍委會擬裁撤軍事廳護航會、歸併海軍處、以節省軍費、(香港廿五日下午九時電)

◎馮軼裴有(廿五)日就軍事廳參謀長職、(香港二十五日下午九時電)

◎護航會委員長仍由馮次琪兼任、(香港二十五日下午九時電)

◎省立女師改組中學、仍以李勵莊任校長、(香港廿五日下午九時電)

◉東江兩軍對峙

◎汕頭之陳濟棠有兵力八千、五華之錢大鈞有兵力五千、二人皆決定爲李濟深助、張發奎軍爲防禦計、特派第二十六師許志銳、第二十五師李漢魂等、沿東江進擊、目下李漢魂軍與陳濟棠在陸豐附近對峙中、主力之衝突、恐將在揭陽一帶發生、(香港二十五日東方電)

◉陳國輝部編省防軍
泉州槍斃市衛隊多人

◎陳國輝任省防軍第一獨立團長、已發表、(廈門二十五日下午十時電)

◎泉州敬(二十四)日槍斃市衛隊長陳桂林及吳達元等十四名、徑(二十五)日晨又槍斃衛隊員十一名、另在青陽捕十四人、(廈門廿五日下午十時電)

◎十一軍二十四師將由莆田惠安入泉、補充師亦將過廈赴漳、(廈門廿五日下午十時電)

◎二十六師由延平調省開漳、駐軍只兩營、兵力薄弱、候省軍兩團到後調動、聞欲解決兩陳、但陳國輝已受編省防軍、此說待證、(廈門廿五日下午十時電)

◉楊森到宜昌

◎楊森箇(二十一)日到宜昌、(漢口二十二日上午十一時電)

◎楊森個(二十一)日抵宜、據乘當陽丸來者、言金口安靜、宜昌僅駐楊部一旅、沙市駐八十兩團、(漢口二十二日國聞社電)

◉奉方將再攻涿州

◎報載奉軍各路暫不深入、昨晚涿州、略有戰事、聞奉軍俟布置竣事、又有總攻說、(北京廿五日國聞社電)

◎外報載涿州戰事傳說定有(廿五)日再下總攻令、(北京廿五日下午五時電)

◎外訊、馮軍主力多在鄭州附近、已向北移動、目的在大名德州、奉魯軍已在兩地增兵、(北京二十四日國聞社電)

◎于學忠部本奉命開宿州前線助戰、漾(二十三)日于電張學良韓麟春、請轉商緒玉璞、准予移後方休養訓練及補充械彈、(北京廿五日下午九時電)

◉整理鄂省財政

◎程潛李宗仁決組整理鄂省財政委員會、由省政府與兩總指揮、各推一人組織、李已推定白某、(漢口廿二日上午十一時電)

◎漢口電報費號(二十)日起增加、(漢口二十二日上午十一時電)

◉北京又捕廿七人

◎敬(二十四)日軍警在東子營破獲要案、捕二十七人、并搜出違禁物品、案情官方守秘密、(北京廿五日下午九時電)

◉北京彙聞

◎滿蒙交涉、雙方秘密進行、日方謂最高當局已充分諒解、潘復否認大阪每日新聞所載授予山本覺書、(北京廿五日下午五時電)

◎外交部今晚發表答覆西班牙公使抗議中西商約作廢牒文之長覺書、深以西班牙所持態度爲異、並稱西使牒文中所述外交總長曾允于新約簽字以前、允西班牙享受目下與中國談判商約各國所享之同樣權利、故西班牙始允與中國開談判云云、外交總長實無此言、(北京二十五日路透電)

◉軍隊開龍潭剿匪

◎第九軍十四師補充團第一營、今午開龍潭剿匪、(鎮江廿五日下午五時電)

◉北京公債市況

◎今日公債市、前場九六開盤收盤一六零五、後場九六開盤一六零五、收盤一六一、成交五十萬、七長六零八、(北京廿五日下午七時電)

◉粵變後之三江戰局
▲東西北三江同時緊張 ▲北江方面已發生接觸 ▲黃琪翔對三江之佈置

廣州市近郊內外之李黃軍隊、業已繳械、市內如常平靖、關於軍事行動、無甚可紀、惟李黃部隊、滿佈東西北三江、環廣州而陣、朝發可夕至、黃琪翔欲澈底解決、已亟亟從事佈置、現在三江戰雲、同時緊張、日內當即爆發、茲將最近所得消息、錄之如次、

▲北江方面 黃紹雄部第七軍、于事變未發生以前、已有四團逼新街石井一帶、駐有新編第二師薛岳三團、藉此次既加入第二方面軍、途與第七軍爲敵、於佔領石井兵工廠後、隨向新街附近七軍進逼、惟恐衆寡不敵、擬約同第五軍李福林部由韶關直下、第二方面軍教導團由廣州北上、三面夾擊、詎第七軍大隊尚駐韶關、黃旭初已在該處指揮、第五軍未敢輕動、新街涿落第七軍手中、十九日、黃琪翔乃由市內抽調迫擊砲隊一營、北上助戰、該隊奉令、已攜各種輕重迫擊砲五十餘尊、乘車北上、卽日可抵達戰地、預料該隊一到之後、大戰即開始、但廣州方面則傳第七軍已退至英德以上、將沿連江經含洸大灣入陽山、以返桂之賀縣、特查昨(二十)日粵漢鐵路仍未能通車、若七軍已退去、則粵漢車可直通韶關、故多以北路仍爲第七軍所踞、且日昨李福林尙奉到臨時軍事委員會命令、抽調一部出發、交由薛岳指揮、觀此則雙方尙在該路接觸、可無疑矣、又查該路自新街站起、沿粵路北上、直至韶關止、均有第七軍屯駐、共達萬餘人、黃琪翔亦知其勢不可侮、昨日前任桂省農工廳長俞作柏由港到省、黃琪翔以其曾任軍官、第七軍部隊多屬舊時同袍、故特委爲招撫專員、前往北江、招撫第七軍部隊、將來以實力助其回桂、俞已允于一二日內首途、未審果能收效否耳、

▲西江方面 黃紹雄部第七軍、駐於西江者、計有三團、李濟深部則有守備軍六團、十三師所部兩團近爲接應北路第七軍計、集合於肇慶、擬向三水方面進展、一衍過蘆苞、以達清遠、打通與北江相通之路、遮斷粵路、使北路第七軍可孝其全力下擊、一沿廣三鐵路東下、直逼廣州、一面再由梧州調兵東下、先佔都城封川、到肇塡防、梧州方面、十八日已有第七軍兩團出發、沛日猶紛紛封備船隻、以作運兵之用、黃琪翔對西江方面、甚爲重視、已由省方抽調第十二師吳奇偉部兩團開往三水、憑河據險固守、因第七軍缺乏艦隊、由此進展、必難於飛渡也、又派第四軍第五軍各一團、前往九江、欲繳李濟深部雲瀛橋獨立團槍械、詎雲團早已聞風逃往肇慶、與駐肇各軍會合、黃又爲減少敵方兵力起見、下令升任十三師副師長陳章甫爲該師師長、欲其與李氏脫離關係、昨據西江來客云、已見有民船數十艘、由肇慶載兵直上蘆苞、馬口附近、亦聞有槍砲之聲、不知是否係兩軍在此發生接觸耳、

▲東江方面 李濟深部第十一師陳濟棠、自出發潮梅、征討葉賀後、經已奉令調省、業在汕封定福泰泰利大有大徵等輪備用、適聞廣州發生事變、遂改向揭陽出動、取道海陸豐、並電梅縣第二十師鄧彥華、第十八師蘇世安、向河源方面出擊、會師惠州、黃琪翔以該處已有第二十五師李漢魂部駐惠、而石龍廣九路一帶、又有第二十六師許志銳部駐守、此方軍事可保無虞、但仍決定採急進之策、着該兩師節節進兵、聞李漢魂部現已進至海豐、另有一部份進至河源、陳部在揭陽、因爲農團軍牽制、未能發展、故刻下雙方尙未接觸云、(十一月二十一日)

上下千秋

◉鐵路與國家之關係
雲雯投稿

夫鐵路者、實國家之命脈也、蓋有鐵路則始能便利交通、夫然後亦始能盡工商之利、盡工商之利、其庶幾財源豐裕、國不困窮、於是一切設施、均能優爲、而稱雄世界焉、故知國家之有鐵路與否、與其主權之能自主與否、其於國之強弱存亡、有深切之關係存焉、蓋欲其國家之不強、則困乏其財源可矣、欲困乏其財源、則摧殘其工商可矣、欲摧殘其工商、則把持其鐵路可矣、覌鐵路之爲用、其豈僅僅關係工商而已哉、人民之來往以及一切軍事上之轉徙、不借重於鐵路、故吾曰鐵路者國家之命脈也、則欲知其國家之強弱、覘其鐵路之多寡而可知焉、吾國幅員廣大、鐵路稀少、奈之何已成之鐵路而權屬之外人耶、吾對南滿鐵路之權日人向人借款之事、不禁憤然以思其主權之究誰屬也、

◉唐生智逃至日本
留學生組討唐會 包圍薩摩屋旅館

（鈍振青）

唐生智被國民政府討伐、鑒於四圍空氣不佳及至本月初旬、環境益惡、遂決意出亡日本、事先派秘書往商於駐漢日領、但以經過審慎、諸多危難、故一面宣傳搭十二日開行之南陽丸、以掩人耳目、其實於是日、將後事交託何健、秘密改搭神戶板谷汽船會社之煤炭船御月丸出發、隨行者有參謀長張熾興（五十一歲）、副官谷正明（二十九歲）、參謀處長晏勳甫（三十五歲）、鍾孟稀（三十九歲）、秘書鄧介彬（三十七歲）、漢口政治分會委員鄧壽荃（三十九歲）、隨員陳復初（二十八歲）等、日領特派驅逐艦浦風（二千五百噸）護送、御月丸由漢啣赴日本、沿途毫無阻礙、南陽丸同日開行、人皆以爲唐在南陽丸內、而不知唐實匿在煤炭船內也、十七日午后十一時四十分、唐安抵日本最南之鹿兒島港、十八日晨、經檢疫官檢查身體畢、遂由當地官憲引導、乘水警巡艇上岸下榻於薩摩屋旅館、日本記者及照相班齊往訪問、十八日午膳畢、唐偕隨員登裏山高峰旋乃下山、赴岩崎谷南洲洞窟、參謁南洲之墓及神社、午後四時回旅館、十九日赴尙古集成館參觀、念一日赴別府、下榻於別府龜井旅館、在別府約三日、然後偕日友赴東京、

當唐在鹿兒島時留學該地之第七高校及農林學校之留學生等、組織討唐大會、二十日晚、學生偕民衆驅唐大旗及散發傳單、大舉包圍唐之薩摩屋旅館、唐見此情形、大驚失色、後經日警亟來解勸、至是晚十一時始各散去、

◉首都祝捷會慘案三誌
▲重傷者又死二人

二十二日首都慶祝討唐勝利大會發生慘劇後、在鼓樓醫院醫治受有重傷者、今（二十四）日又死二人、一爲浴堂夥友范世林、一爲布業學徒鄭延楨、皆由公會內出資棺殮、並預備向政府要求撫恤、

▲黨務學生之請願　黨務學校學生、因參加討唐勝利大會、在前遊行、致有學生受傷者十餘人、有因傷致命者、今（二十四）日特推派代表赴國民政府請願、要求懲辦肇事之人、並推舉代表王申、晉見蔣介石報告情由、聞蔣已有電來甯、請政府查明眞象、秉公辦理、

▲戒嚴司令部開會　戒嚴司令部、今日特召集各機關代表、報告慘案經過、討論以後治安問題、省市政府、省市黨部、農民協會、商民協會、均派代表參加、由參謀長表示二十二日之事、希望各方諒解、以後對於治安事務、須加倍負責、民衆方面、以後如欲開會、必先呈由省市黨部、轉商戒嚴司令部公安局切實保護云、

◉甯波大捕共黨續聞
▲共有機關部四十二所 ▲市政府議決特別戒嚴

甬地自捕獲共產份子後、曾在縣黨部審問一過、據供彼等在甬、有機關部四十二所、現已破獲者、有四處、前昨兩日又緝獲二十餘人、計昨（廿三）日之被捕者、爲四中校高級部一年級文科學生曹聲洪、（即鐘如）於上午十時、在校外被捕、下午七時、該校高三學生王立喬及初三學生李公庭、又被公安局拘去、城內土地弄某姓家、二十三日有美球工廠工人十餘人聚集、亦經軍隊押入司令部、詢悉此十餘工人中、有數人係入共產黨、聞曹洪一名、入黨已久、案情較重、前數年曾在甯波活動、此外年事較輕者、其供詞中所述、大抵爲CY（即共產黨青年團）而不爲CP、因其經驗程度皆不够入黨資格、僅爲預備入黨之地步而已、共黨之組織、其委員中、除經濟宣傳組織書記等外、學生界中有學生委員及兒童委員、此外又有青農委員、其任務專爲實地下鄉與牧牛童爲伍、以游戲式之訓練灌輸共產主義、書記委員任務、爲保管秘密文書及下命令通告、非重要之中堅份子、不克任之、以上皆爲共黨之口供、至甯波之已捕獲者、自二十四日止、已有二十餘人、而眞正化名雪痕（象山人）之張亨洪、亦於昨日被拘、前在工校中捕得之周雪痕、雖爲同黨、實非雪痕、昨日甯波市政府爲防止共黨之活動起見、特召集縣政府、市縣兩黨部、市公安局、補充團開會、議決自今日起、宣布特別戒嚴、加派華警巡邏、並定於今（二十四）日起、由市縣政府及公安局各推一人、市縣黨部及補充團各推二人、組織一審查反動份子特別委員會、審查共黨、

◉蘇省政府會議紀

江蘇省政府委員會、二十三日開第九次會議、出席委員鈕永建・劉雲昭・陳和銑・高魯・張乃燕・陳世璋・葉楚傖・何玉書・茅祖權、主席鈕永建、討論事項、（一）審定省政府委員辦公費簡章案、（決議）修正通過、（二）陳委員兼建設廳長世璋提議、擬請荐任世綸爲建設廳秘書兼技術科科長、劉永昌爲文書科科長、陳傳德爲總務科科長、並請審查履歷、祈公決案、（決議）通過、（三）茅委員兼民政廳長祖權提議、請推定全省水陸公安管理處處長案、（決議）推鈕主席永建兼任、（四）第四中山大學函爲江蘇教育經費委員會簡章業經呈請大學院核定、省政府應派代表一人、請先行派定、以便尅期成立案、（決議）派丘科長學代表省政府參加、（五）葉委員兼秘書長楚傖提議、擬請荐任姚鵷雛爲省政府秘書處第一科科長、丘學爲第二科科長、周仁卿爲第三科科長、祈公決案、（決議）通過、（六）另詳紀蘇州消息內）（七）財政廳呈爲上海特別市勞資調節委員會請由省庫酌助經費一案、據情轉陳、祈決定令遵案、（決議）令知財政廳、省庫支絀、無欵可撥、（八）江蘇省黨部函據前江蘇省總工會籌備處呈送賬目清單、計欠職員生活費六百九十九元三角八分、請照數撥給、以示體恤、而清手續案、（決議）覆已呈案呈請中央黨部核示、俟奉復遵行、（九）江蘇全省學生聯合會呈請借撥經費四百元以維會務案、（決議）逕向省黨部接洽、以明統系、（十）南京中山俱樂館呈請按月補助經費四百元、以利宣傳案、（決議）照第八次會議第一案決議第二項辦理、（十一）[illegible]甯馮縣長呈爲烈士王正宗從事革命、忠勇過人、據情轉請從優給獎案、（決議）交民政廳核辦、（十二）江都縣長呈爲據情呈請從優獎恤王經鶴附呈清摺等件、祈核遵案、（決議）不理、（十三）上海閘行鄉鄉董蔣士傑等呈爲賦重民困、請准免加漕糧案、（決議）不理、（十四）江甯周縣長呈爲該縣各市鄉總董擬請添設四鄉警備隊、剿滅匪患、即由縣附征畝捐一次、充作經費、據情轉祈核案、（決議）交民政財政兩廳審核、（十五）浙江省政府函送米商第三次赴皖採米報告表、請飭沿途經過各縣局一體驗放、仍盼見復案、（十六）浙江米商韓志倘寒代電、爲同升米行赴皖採辦米糧六百六十石、灤呈護照二紙、請查驗放行案、（十七）省政府職員奚則文建議查照成案遴派驗米委員案、（決議）以上三案、暫行保留、由秘書處擬具驗放過境米糧出口條例、提會核議、（十八）省政府衞生委員會呈、爲擬具衞生宣傳隊支出預算書、祈核示案、（決議）衞生宣傳隊無庸組織、（十九）黨員於克勛呈爲本省各縣田賦歷年多有積欠、亟應清釐、謹先分別調查列表、請查核施行案、（決議）不理、（二十）南匯縣長沈廣鴻呈爲因病請假二月懇迅賜委任民治科長陳傳德代理附呈履歷表、仰祈核委案、（決議）交民政廳核辦、（二十一）靖江縣長章宜霖呈爲拿獲匪犯丁無山等三名、供認確鑿、可否就地槍決、以昭炯戒、祈示遵案、（決議）交水陸公安管理處核辦、（二十二）南通縣長宋滌塵呈報招待軍事籌墊項及兵災等情形、祈訓示案、（二十三）南通縣長宋滌塵呈爲兵變搶劫、損失甚鉅、並傷斃人命、懇請睿核飭遵案、（二十四）旅滬南通公民湯千里等電、爲南通慘遭兵變、乞准留稅欵以充急賑案、（二十五）江蘇省黨部臨時執行委員會函據南通縣黨部呈爲駐通十七軍局部譁變、商民被劫、請予轉咨省政府妥籌善後、以安商民等情、請付討論、以謀善後案、（二十六）南通旅京同鄉徐濤等呈爲南通兵變、請賜予會議決定辦法、以安地方案、以上五案、合併討論、（決議）（1）招待軍事籌墊欵項、函軍事委員會核銷、（2）撫卹兵變案、交民政財政兩廳核議、（二十七）江蘇全省水陸公安管理處呈爲水警第五區查獲無主運米船一艘、擬請撥欵修理、歸公使用、祈示遵案、（決議）行財政廳照撥、（二十八）國民革命軍第四路總指揮部爲情咨請援照前例、加委第六軍後方醫院院長胡鈞和兼理江蘇省立第一醫院院長名義、並撥案請月撥經費一千元各情形、祈查照辦理案、（決議）緩議、（二十九）江海關監督何家駒寒電、爲葡日商擬運白豆放洋、應否准予通融、乞示遵案、（決議）礙難照准、（三十）民政廳巧代電、爲據宜興匪災善後會暨被災民商電請嚴令通緝史耀資共黨匪首、並將逆產抄封、不求撫卹、儘充公用等情、轉請決示遵案、（決議）交民政廳查復、（三十一）句容彭縣長呈送地方財政審查委員會修正組織條例祈鑒核備案、（決議）交財政廳審查、（三十二）丹徒等二十七縣教育局長呈爲冬漕加征二元、請至少撥四分之一、指明專充地方教育經費之用、請核准案、（決議）照第六次會議第五案決議辦理、

◉褒揚蘇省先烈
▲蘇民政廳提案原文

江蘇民政廳長茅祖權、向省政府委員會提議褒揚蘇省先烈案、本月二十二日省政府委員會第八次會議議決、由民政廳查照成案辦理、（建築紀念塔、建立烈士祠、重修故墓）已誌昨報、茲錄提案原文如左、

自先總理首倡三民主義、領導民衆革命、海內外同志、聞風景從、其間爲民賊所戕、慷慨赴義、而姓氏顯如者、所在多有、如在蘇起義之臧在新、韓恢・程強・伏龍等諸先烈、其事皆犖犖可舉者也、諸先烈奔走革命、堅忍強毅、百折不撓、乃壯志未伸、遽膺慘禍、洞胸決門、先後成仁、當時被難之慘、就義之勇、知者類能道之、諸先烈遺骸、因處於民賊淫威之下、或藁埋義塚、或淺葬荒郊、惓念英徽、可爲雪涕、屬者江淮底定、日月重光、諸先烈歸骨之鄉、多在新都及蘇輔左近、請宜援照黃花岡成例、由省政府飭下所司、指撥公帑、重修遺墓、並建專祠、不徒慰毅魄於九原、亦使千百世下有所矜式、是否有當、敬候公決、謹將先烈姓名及就義年月附列左方、

一、臧在新、江蘇阜甯縣人、民國三年奉總理委任爲淮上總司令、民國四年十二月在阜甯起義、被捕送甯、五年三月遇害、

一、韓恢、江蘇泗陽縣人、民國十一年奉大元帥委任爲江淮招討使、是年冬被齊燮元拘捕、在甯遇害、

一、程強哈志才等三十餘人、民國三年夏在南通起義遇害、其中數人、在如皋遇害、

一、伏龍暨錫九沈嶺南鶴自芳等十餘人、民國五年往南通起義、被誘捕遇害、

國際記載

◉抗議美供南滿路借款

二十四日華盛頓電、中國財政家與商家反對摩根公司等議貸與南滿鐵路公司之鉅款、國務院關於此事、未有評論、中國公使乃於十一月二十二日以抗議文提交國務卿凱洛格、路透社探悉此事現正在考慮中、數日內似將有公文宣布、按美銀團曾商諸凱洛格、欲知國務院將否以政治原因反對以四千萬金元貸與南滿鐵路公司、今衆信此事、若無侵犯對華開放門戶政策之處、則美政府似不致干涉借款談判、（路透社）

◉青島日領將回國

二十五日東京電、日本駐青島總領事矢田部保吉、行將歸日、來春轉任他處、（電通社）

◉羅相逝世震動全歐
▲羅政府將改組

二十四日倫敦電、羅相白拉諦諾星期日尙出外、今忽逝世、歐洲各都城咸爲之驚震、蓋以羅國廢太子迦羅爾正設法返國、政治上重要發展不久將至、當此吃緊之時、而首相忽以逝世聞也、羅王幼稚、自登極、全賴白氏維護之力、但反對派則謂白之最後目的、在自爲狄克推多之地位、已數年矣、新相爲白之弟、繼任要職、但亦反對迦羅爾返國、但據路透社羅京訪電、則目前政府乃臨時的、不久或將與全國農黨領袖馬尼合組新政府、但農黨甚表同情於迦羅爾、攝政會諸人今日與馬尼及民黨領袖改商後、發表公報、稱述前相之功業、國內反對派報紙亦一致承認前相之逝世爲國家之大損失、（路透社）

◉意阿簽訂防守盟約

念四日羅馬電、意國與阿爾尼巴亞已簽定防守盟約、其有効時期爲二十年、如此方遭人無端挑釁、則彼方應予以援助、如雙方同意、任何一方不得議和、或談判休戰、（路透社）

◉日兵直訴案將判決

二十五日東京電、直訴犯北原二等卒之軍法會議公判、於本日在名古屋第三師團司令部執行、自晨起前往旁聽者極衆、但祇限定許六十名旁聽、由裁判長高中佐審問、北原之口供、聲稱在街叠加演習時、始下直訴之決心、直訴狀於本月七日在營中暗藏於背囊內、小林檢察官求刑罰作苦工二年、決於二十六日上午十時判決、（東方社）

◉墨京謀刺案鎗斃四人

二十四日墨京電、今日此間軍事法庭判定與謀刺候補總統鄂白萊貢一案有關係之天主教教士兄弟二人、及其他二人、立即執行槍斃、（路透社）

◉德廢皇媳再嫁

二十日柏林電、德廢皇前第二子媳、今日在渥爾丹堡宮中與前波茨丹警長哈德芒大尉結婚、禮甚簡單、（路透社）

大哥一驚致病

（鈍振青）

大阪動物旅館（動物園）、於去月多一猩猩、來自南洋洲、善解人意、動作飲食舉動、均與常人無異、因此大受市民歡迎、咸呼之爲大哥、但日餽食物者、充滿於檻之四圍、豈知月之十四晚、附近新世界劇館回祿、大哥一驚而病、十六日起便臥不能起、園主憂之、即延大阪市民病院小兒科之谷口博士診察、據博士稱、係患腦膜炎、頭上敷置以冰袋、又以下痢、腹部裹以棉布、咳嗽、頭部蓋以藥布、便閉、飲以人乳、並特聘看護婦四人、朝夕輪流看護、本（十七）日驗生檢其病狀、脈膊一百二三十度、呼吸二十四、形勢危險、因此而慰問者頗不乏人、大阪朝日新聞社局部特贈以新製西裝一套云、

◉發見成吉斯汗墓

（鈍振青）

俄國有名探險家比多路戈米羅布教授、在戈壁沙漠中之蒙古舊都加剌戈廢墟附近、發見元代成吉斯汗之墓、遺骨在一銀壺中、壺上有征服各國王侯之冠、附近有喇嘛僧墓七處、諒係守墓之喇嘛、右棺之上、並有大梵鐘一、每晨七時、必鳴七響、不須人力、可謂奇矣、墓室內遺物、均爲歷史上非常貴重之珍品、其中並有英國僧侶所書之聖經一冊、

◉江亢虎過日赴美

（振青）

江亢虎此次應美國哥倫比亞大學之招請講演、於本月十八日、由天津乘南嶺丸抵神戶、下榻於中山手二丁目大和旅館、二十一日搭高麗丸赴美、

◉要聞簡報

南京

◎司法部長王寵惠前日訓令江甯地方法院首席檢察官、澈查究辦二十二日民衆慶祝西征北伐勝利大會時、有人開槍傷人案、

◎江蘇省黨部工人部、二十三日開第三次部務會議、議決事項、（一）向執行委員會提議轉咨省政府通令縣政府維持工會籌備費、（二）向執行委員會提議轉咨省政府通令各縣公安局保護黨部服務人員、（三）工會籌備員工作不力與有腐化嫌疑者、均明令撤職、另派專員切實改組、

◎蘇省黨部工人部、委任孫邦鼎爲奉縣總工會籌備委員、周應壽徐半恬陸全楠爲南匯縣總工會籌備委員、戚屏之丁笑山張恩澤爲東台縣總工會籌備委員、顧若樵黃雅堂徐劍英爲青浦縣總工會籌備委員、並函請各該縣政府按月撥款維持、

◎譚延闓偕李濟深、於今（二十五）晨由滬專車來甯、國府及軍委會諸要人、定午刻設宴爲李氏洗塵、並有重要商榷、

◎南京市政府、擬將府內各處屬籍、凡不合革命思想、及帶帝王色彩者、一律糾正、對名人墓蹟、仍應保存、將貢院街、改名爲市政府路、又工務局定放寬街道條例、布告週知、又擬接辦女子職業傳習所、

杭州

◎浙江各縣土豪劣紳案、下月起由特種刑事法庭審查、

◎民政廳長朱家驊、有辦就職說、代理民政廳長陳屺懷將正式任命爲杭州市市長、

◎財政廳長陳其采、二十四日返杭、二十五日出席省政府委員會議、對於財部電令籌募二五庫券百萬、尙無辦法、

◎浙江禁烟局長于鯤捷限令各縣分局十二月終止、宣告結束、

◎杭州市總工會改組委員會、通告各業店員工會、遵奉省黨部通令、將店員工會改組爲店員總會、歸中央黨部商人部統轄、

◎民政廳令溫嶺縣長、查辦莊警分所長、得賄包賭、濫捕無辜案、

◎安吉縣長程鎮西、因釋放著匪魏老大案、本令調省、

◎省政府電令義烏縣長、令辦逃匪與祖田、

◎建設廳派員查勘新澉塘工程、以便撥欵興修、

◎嵊縣監獄署脫逃已決監犯屠和煥、省令高等分院該縣政府、限期緝獲歸案、

蕪湖

◎慶祝討唐勝利大會、議決於十二月一日在十九道門舉行、夜間假歌舞台舉行游藝大會、

◎三十七軍之談鑑國第三師、昨（二十二）由上游開拔來蕪、師部設留春園陶廬、該軍之岳盛宣第一師全部、日內亦將來蕪、聞係奉調往

公電

◎軍界消息　津浦線、參加北伐、安徽原有之差輪、安豐在滬修理、已歸白總指揮使用、平鐵輪則在南京、歸軍委會調遣、利濟前曾被扣於岳州、頃已回漢、

◎陳調元日前晉京、報告皖政事宜、本（二十三）日下午已來蕪、即將指揮所部北伐、

◎交通部對於上游消息、爲求敏捷起見、特令安慶電局設立十發直接南京快機、

◎蕪湖監督吳泰楨、二十二日召集商界代表陶玉堂等開會、對於米鹽兩加事、許以繼續征收、惟各團體極力反對附加、

◎安徽權運總局、前本在蕪辦公、現仍遷回大通、局長胡兆忽昨（二十二）已由蕪赴通、

◎安徽財政廳長陳仲孚、奉令在蕪借欵二百萬元、迄今毫無頭緒、二十二日召集商界代表開會、通融減借一百萬元、但須由蕪商會負責、召集各縣商會解決之、總商會遂於二十三日開會、因到者寥寥、仍無結果、

◎公安局現擬徵收房捐一成、已函總商會轉飭商舖照辦、商會復函否認、

◎胡宗鐸電　各報均鑒、奉國民政府軍事委員會任命狀開、任命胡宗鐸爲武漢衞戍司令、此狀等因、奉此、宗鐸遵於敬（廿四）日就職、竊思武漢地極衝要、且當浩劫之後、瘡痍滋多、衞戍職責、甚關重要、猥以菲才、膺此重寄、汲深綆短、隕越堪虞、尙希時錫南箴、用匡不逮、謹此電聞、伏希垂察、武漢衞戍司令胡宗鐸叩敬、

地方消息

蘇州

◎王靖陳長和仍未保釋　昨（二十四）日中央黨部委員藍渭濱、省黨部委員王子弦、來蘇慰勉鐵機工人代表張春山・高伯良同赴地方法院、請保在押之工友王靖・陳長和二人、當由羅院長接見、結果仍未保釋、須中央黨部正式具保、或省方正式具保、方可釋出、故兩代表本定下午一時在公共體育場召集全體工友訓話、因而未果、藍委員當晚即乘夜車赴寗、請中央黨部轉咨司法部、訓令吳縣地方法院、釋放王陳二人、

◎公安局督察長辭職　蘇州市公安局勤務督察長周嵩文、因事辭職、遺缺由殷局長自兼、另派李錦興爲內勤督察主任、王殿臣爲外勤督察主任、

◎拘究玄山聖恩寺僧　光福玄墓山聖恩寺、爲一古刹、日前中央黨部令市公安局長、轉飭縣公安局、前往該寺、拿獲共黨嫌疑犯李松高程次白二名、並抄出大批文件、押解來蘇、前日縣公安第十一分局長何壽松、訪悉該寺專容來歷不明之人、在寺住宿、故即將該寺主僧鐵楠拘局、並查獲皮包手提箱等重要物件、現鄭公安局長、已令飭該分局、拘解來城、聽候訊核、

◎請求放還被封小輪　南京軍事委員會、前派兵站總監交通處船泊課揭委員嚴鈞來蘇、將江安・永壽・揭名・利亨・裕新・新富昌・吉利・等小輪六艘、封往南京應用、惟外茂雲紹內河等各輪商公司、以該項船隻、機身不堅、萬難渡江應用、且恐有誤要公、故特呈請政府、轉請軍委會、請求放還、以示體恤、而維商艱、

常州

◎定東孝仁又遭盜刧　定東鄉刁莊村、於廿四日夜間十時左右、突來盜匪二十餘人操本地口音、手持短槍、蜂擁而入、連劫顧林榮等八家、損失約在七八百元之數、顧林榮家損失最鉅、顧妻並受傷驚嚇、林榮臘後被槍擊傷、其堂弟彩友亦均受傷、又孝仁鄉四圖渡船口陸德培家亦被盜刧、盜匪十餘人、各執手槍利刃、翻箱倒篋、歷一時之久始去、聞損失亦不在少數、

◎接收戒煙藥品專賣處　昨日（二十四）禁烟局奉到財政部禁煙處電、着將該縣戒煙藥品專賣分處應辦事務、暫行兼理、聞吳局長刻已派員前往專賣分處、先行接收鈐記印花存土等要件、毀候省處核辦、

◎會計主任到常就職　本邑縣政府會計主任鄒鑒、已隨同新任縣長鄭思鐸同日來常履新、業將就職日期、會同鄭縣長、電呈財廳備案、

無錫

◎獲解宜興暴動案從犯　水警二區所屬駐防宜興第九隊隊長劉濟羣、於本月十九日、派隊在范村地方拘獲暴擾該縣之共黨范大剛范三大兩名、並起出九響毛瑟槍一枝、子彈四十粒、空殼一個、單響毛瑟槍一支、子彈帶一根、三十年式子彈九粒、當於前日備文押解來錫、黃區長即於前晚委派督察員許海濤、開庭訊問、先據范大剛供稱、四十九歲、家住宜興從二二圖范村上、務農爲業、舊歷九月十七日、途遇廟錫之、勸我趕速加入農民協會、謂入會後、勢力甚大、萬一打起官司來、可以不要用錢、我因祖坟餘地北面、被吳煥臣佔去空地三分有餘、無法收回、意欲借此雪憤、遂又約我於十月初五日、須往范村、並囑邀約多人、定初八日早、同往宜興、當有范三大及范海大同于老大老二老四等、廿十餘人、備船前往、至十二時開到、當即進城、暫見署前有一死屍、臥在地上、至於何故身死、及因何事故、我均茫然不知、次訊范三大、據供初八日、跟隨范大剛等往宜城開會、十二點鐘進城、由名丁丁者、拿來快槍子彈、囑我看守西城門、我因心中害怕、即行出走、並將手持之槍、安放船頭之中、至初九黎明時、開船回家、所有槍彈等物、藏在離村六七里之草堆內、不料竟被搜出云云、訊畢暫押、一面呈明黃區長、聞黃已飭科備文、爲備將該二犯仍行解回宜興縣政府歸案訊辦、

揚州

◎縣委監算交代　張縣長呈請財政廳派員監算卸任交代、現奉指令、已派王宮壽來揚監算、並另委儀徵縣爲監算員、聞下星期一、王委等即來揚、

如皋

◎苴鎮鄉又告匪警　本邑沿海之苴鎮、掘南區、前曾有盜匪三四百人、急欲登岸、因軍警防範嚴密、旋即他去、二十一日晚、又據苴鎮鄉告急、該區斷汀地方、突來盜船四五隻、擄去漁船四隻、兒童十一名、縣政府據報後、隨派警備隊往勦、現王縣長因盜匪猖獗、竄擾堪虞、特電呈省政府民政廳及水陸公安管理處、請派淺水兵艦、遊弋該處、以便勦捕、

鎮江

◎匪徒路刧被獲　昨（二十三）日有匪徒余觀清在南門外鐵道旁行刧路人、當經一區巡邏隊將余及其寶某帶區略訊、即備文解送公安局司法科訊辦、

◎呈請開設戲院未准　鎮江西大街新民戲院因生意清淡、於日前停演、茲有潘某具呈市公安局請准予開設三民戲院、昨（二十三）日奉批示、略謂戲園爲人羣聚集之一所、値此戒嚴期內、難保無宵小溷跡、妨害治安、所請應從緩辦、

◎赴甯請示傷兵處置　丹徒縣陳縣長陳公安局長胡商會長等二十三日偕張翼雲等赴甯、陳述傷兵在鎮情形、請示切實辦法、以安地方、聞俟得有結果、始行返鎮、

海門

◎啓徵房捐　海門市鎮房捐、業經縣政府、公安局會同遴辦、調查造册、早已告竣、並呈報在案、現奉省令、飭即啓徵報解、以濟餉需、縣政府當於二十三日開徵、暫治區由公安局顧雲虎巡官會同縣派之沈子賢征收、聞先行徵收一月、

甯波

◎市政府委任人員　甯波市政府長委任徐志鴻爲總務科文書股主任、王程之爲衛生科科長、兪衛生科醫藥股主任、金體選爲衛生科清潔股主任、徐華爲財務科科長、又王贊瑞辦財務科長職、厲宗楠辦清潔股主任職、均已照准、

◎簡報彙誌　（一）國貨運動會、今（二十四）日開幕、（一）市政府開始調查戶口、令各區警署派警協查、（一）新江天搭客、帶有未貼印花煙四千餘條、値洋二千餘、被軍警稽查隊查獲、（一）駐滬海省防軍六團三營、調防慈谿百官、今（二十四）午已有一部抵甬、

平湖

◎陸景湖校失慎　南河頭陸景湖校、於昨晚（廿二）失愼、火勢甚熾、各區救火會及水陸警咸到場施救防衞、幸爲時尙早、旋即撲滅、祇焚去第四排樓房五間、並聞當搬運箱籠時、遺失現洋八百元、及値洋三百元之首飾、故總計損失、頗屬不貲、

嘉興

◎包辦印花稅　本省各縣印花稅、已由印花稅處規定數額、招商投標承辦、茲悉本邑已由商人謝仲俊投標合格、計包定稅額爲二千七百零一元、

◎各鄉鎮添招臨時警　昨屆冬防、本縣各鄉鎮、爲維持地方治安起見、多注意冬防、以資捍衞、東柵、南門、等處、均由地方籌欵招募臨時警十名或五六名、以助原有警力之不足、其他若新塍、新篁等、向有保衛團、今亦添招團丁、嚴密梭巡、

安慶

◎高等法院長就職　皖垣高等地方兩法院、業奉中央電令、改組成立、高等法院院長遺至日昨始由國府簡任魯經藩署理、魯院長奉命後、即於本月二十一日宣誓就職、現在新印尙未頒到、一切公文、仍用高等審判廳印信、

時報新光

第一百六十三期

昨日由粵來滬之兩要人

(一)執行委員戴季陶

(一)執行委員何香凝

合維白攝於林肯總統號

上海民立中學之小球隊

何玉魁攝

上海華東中學之籃球隊

亞東照相館攝

日本玩偶赴美答禮

鮑振青投稿

(2.)兩球隊合影

楊敬威攝贈

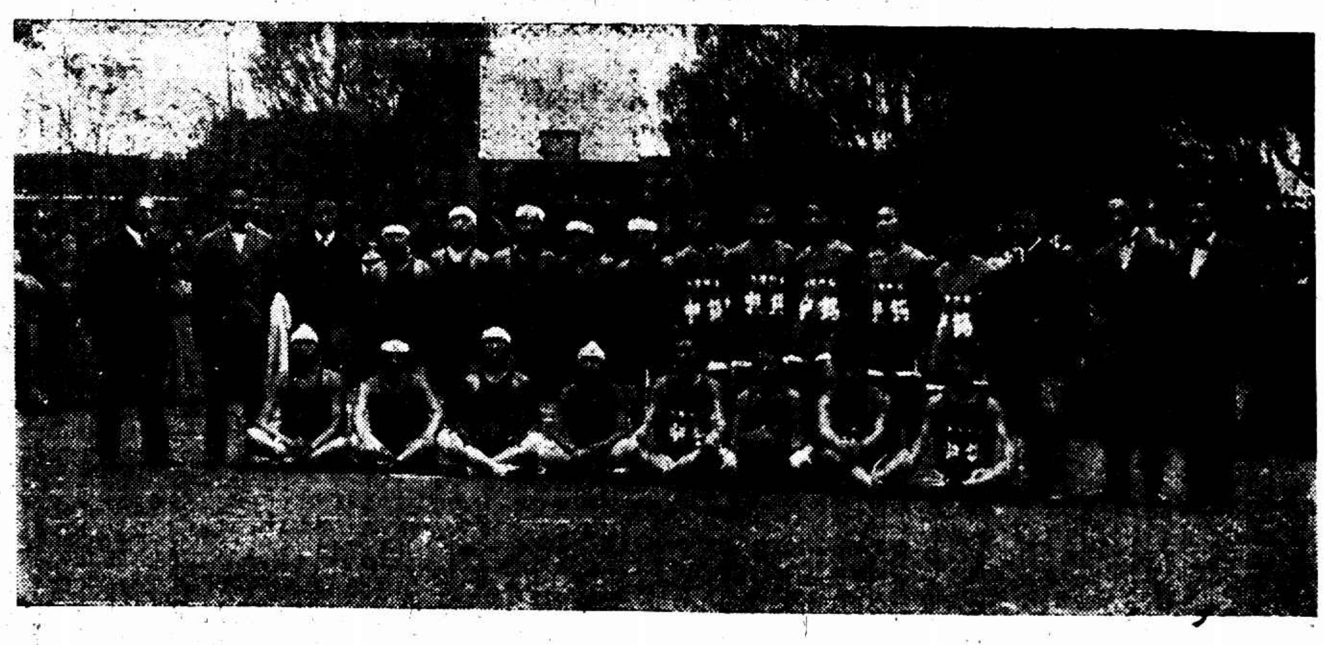

日本雕刻家太田南海及其所造之孔子像 此像現安置於讀倉孔子廟

鮑振青投稿

兩無錫中學比賽籃球

(1.)比賽情形

江蘇省立無錫中學與私立無錫中學錦標比賽

楊敬威攝贈

重九票房歡宴荀慧生 該票房將於今晚在寧波同鄉會會串

時報新光小廣告每日每字二分

旗袍 湖霞緞 花樣新奇 質地細密 特出心裁 永不發毛 艷麗無比 定價克己 上海北四川路十二號 都錦生絲織廠滬行

浙江路 念五號花筱花園口 專製高等女各種鞋 皇后鞋室 參觀選購 無任歡迎 電話中央九七三六

馬 英租界二馬路望平街口 馬敎和 精製緞帽絨帽

註冊商標 陳 法租界吉祥街 老陳天一帽莊 特製緞帽絨帽

浙江路小花園 有利汽車公司 電話四九一〇 特備轎車 日夜出租

英租界大馬路 郵政局斜對門 上海時計鐘表行 新到愛而近玲瓏手表

英租界大馬路 史惟記鐘表行 四百九十一號 聘請超等技師專修各國鐘表

上海記載

◉蔣介石將有重要表示

對南京慘案之態度

本月二十二日南京血花公園之慘案、前日中央各委員開談話會時即經討論及此、當時發言最多者爲蔣介石、蔣氏之意以爲此案發生殊出於意料之外、現據兩方之報告、雖不可盡信、但當開會與游行之際、並無別種舉動、口號標語、亦絕無反革命派與共產黨主持其間可以斷言、口號雖稍趨激烈、此爲革命過程中所不可避免之事實、武裝兵士向徒手民衆開槍、除前段祺瑞時代之北京三一八案而外、國民政府自來未有、此等事實將予革命工作上重大損失、如對負責人員無相當處分、必將使革命的民衆渙散、監督政府不必全仗武力、對該案願以個人之力爲相當應付、此項意見、蔣氏爲促各方注意起見、擬用書面發表、聞已草竣、正在斟酌字句中、

◉稍緩須開二次談話會

▲討論粵事

中央執監委員前日在拉都路開第一次談話會時、對此次粵變情形複雜、在未悉詳細內幕情形與確實報告以前、未便多作廢話、因決俟何香凝戴季陶兩氏抵埠報告後、再行召集第二次談話會、專門討論該項問題、昨何香凝已與汪精衛會晤、蔣介石已與戴季陶會晤、即將召集該會、日期總在二三日內、

◉只到戴季陶與何香凝 朱家驊留香港

（參看招待新聞記者席上）

在第四次中央全體會議預備會開會定期聲中、在粵執行委員戴季陶何香凝兩氏忽傳毅然首途來滬集合、欲知粵中各委員最近之情狀與態度者自然對兩氏引起絕大之注意、故昨晨八時半林肯號輪船抵埠時、除專往歡迎之汪精衛夫人陳璧君・李濟深代表黎任民・邵力子・及褚民誼夫人等外、尤以新聞記者到者最多、惟朱家驊留港未來、戴氏於昨晚曾在西摩路宋宅、與蔣介石談話、至今晨半時始出、何夫人日間與汪精衛晤見、夜寓馬斯南路褚民誼宅、當時記者除爲兩氏攝一影而外、更作如下之談話、

▲戴季陶議論風生

戴氏謂本人於十五日到粵、此次事變、事前毫未覺察、本人在粵專辦教育、其他軍政各事素不聞問、迨事既發動、粵地已陷於紛亂狀態之中、弦誦之事料難維持、遂毅然來滬、外傳本人曾一度被扣者誤也、至此次之來、無任務亦無目的、我家在滬、故來滬者換言之返家也、身既在滬、預備會開時自當出席、欲知粵中各委員近狀、我當報告粵變之翌日、在粵各委員開一純係私人性質之談話會、邀我出席、我當時起謂今日而欲談護黨、惟有共聚一堂以和平與鎮靜之態度從長討論、爾一集團我一集團之分裂、凡事必不可爲、故欲護黨護國、不必談他事、須先問現在老百姓之苦痛何如、現在中國之國際地位何如、處事應以理法而不應以策略、政治應以行政手續施行、在今日以前、所有政治可謂盡用於賭聲與會場之上、所謂打倒某人即某人正將用事之暗示、擁護某人之聲浪愈高、則某人必且大兜其圈子、以上云云、爲我在座時所發之言論也、

▲何香凝表明態度

何夫人向各記者表示、謂余此次來滬、純係私人性質、並非代表在粵各委、預備會開時當然列席、在粵各委員對第四次中央全體會議態度認爲如在粵開會固所極願、在滬舉行亦無不贊同、屆時除一二同志因事不能來滬外、當能全體參與、至特別委員會則無不反對、即余亦爲明白反對之一、

◉張發奎黃琪翔來書

▲請汪精衛中央委員赴粵

汪精衛氏昨接張發奎黃琪翔第二十一日由廣東聯名來函云、汪主席鈞鑒、並轉中央各位執監委員鈞鑒、粵局底定、關於黨務政治軍事諸項急待推行、維持中樞、端賴指導、琪翔始終擁護本黨、願以至誠接受中央委員之指揮、肝腦塗地、所不辭也、現在粵同志、頗盼主席及各位中央委員回粵、續行護黨主張、尚乞即日命駕、聯袂南旋、傳慰衆望、曷任盼禱、爲此奉達、敬候黨祺、張發奎黃琪翔謹啟、

◉汪精衛肝氣復發

汪精衛本有肝氣之疾、來滬以後、因日間須與各委員奔走接洽、入晚更自理案牘、連日勞頓、遂致舊疾復發、日來雖如常辦事、但每日延醫調治、晚間非有極重要之賓客、概不延見、

◉汪精衛述「分共以後」

汪精衛前在廣州演說時、約分二大篇、第一篇爲「武漢分共之經過」、已發表、第二篇爲「分共以後」、因當時記錄者疏漏太多、自行筆錄、方於昨日脫稿、在招待新聞記者席上分送、刊之如下、

上回說的、是武漢分共之經過、黨內分共武漢爲最難、亦爲最遲、及至最難的部分、已得到最後的解決、分共便成爲黨內一致的主張了、如今所要說的、是分共以後要怎麼樣、兄弟於此、想提出幾個要點、

第一、我們要繼續肅清中國共產黨 所謂分共、是將共產黨員、從國民黨裏、分了出去、只是分出去之後、便怎麼樣呢、七月十三日中國共產黨中央委員會的宣言、和七月十九日中國共產主義青年團中央委員會的宣言、都有同樣的語調、即是一面攻擊國民黨中央執行委員會和國民政府、一面仍主張不要退出國民黨、這顯然是藉着國民黨的掩護、以破壞國民黨、恰如要將國民黨做雞蛋殼、而他却要做雞蛋殼裏頭未孵化出來的雞雛、平時借着雞蛋殼的掩護、時候到了、即破蛋殼而出、這種一想情願的事、只好說是妄想、他爲要實現這妄想、已經定下種種計畫、綜合幾個月來、莫斯科所發表的議論、以及中國以內所得到的報告材料、他的計劃、大概是以蒙古爲根據、向北方各省逐步進取、他以爲國民黨在北方各省的勢力、比較微弱些、可以爲所欲爲、至於南方各省、無論什麼運動、都有國民黨做他的對頭、所以他必以破壞國民黨爲第一着、其破壞方法、除在國民黨外實行種種擾亂、最狠毒的、莫如混入國民黨內、做種種挑撥離間的工作、他以爲國民黨分裂之後、創痕是一時不能即合的、借此機會、使得國民黨日相殘殺、不難使之同歸於盡、如此說來、現時所謂分共、只能說是國民黨已經確定的主張、而不能說此主張已經完全做到、如今担負國民革命之責任的是國民黨、共產黨破壞國民黨、便是破壞國民革命、不但國民黨要一致起來將他打倒、中國國民也要一致起來將他打倒、

第二、我們要重新整理國民革命的理論 我們所謂分共、不但要將共產黨分子、從國民黨裏分出去、尤其要將共產黨理論、從國民黨裏分出去、國民黨自施行容共政策以來、共產黨分子、在國民黨名義之下、向農工商學各團體裏、宣傳了不少共產黨的理論、如今共產黨分子、雖然分了出去、而其所留下的理論、仍然存在於農工商學各團體裏、農工商學各團體、倉卒之間、不能分別出那些是國民黨的理論、那些是共產黨的理論、這已是極大的危險、而尤其危險的、是農工商學各團體裏頭、有些熱心的人、本來是國民黨、不是共產黨、而誤認共產黨的理論是國民黨的理論、且以爲是國民黨裏頭最革命的理論、這種的人、說他是共產黨、他必不服、然他的理論、却與共產黨一般無異、這種的人、在農工商學各團體裏遇見了不少、所以國民黨當前最急的工作、是將數年以來國民革命的理論、重新整理一遍、將共產黨的理論夾雜在國民黨的理論中的、一一剔了出來、明明白白指示給農工商學各團體、這些是共產黨的理論、必須拋棄、這些是國民黨的理論、合乎國民革命之需要、然後農工商學各團體、方不致迷了方向、這不但是國民黨當採的手段、而且是國民黨當盡的義務、不然、只將共產黨分子分出去、而共產黨理論仍然存在、分共之目的、是不能達到的、

至於整理的方法當如何呢、自然是以三民主義爲度量衡、凡理論之合於三民主義者則留、不合於三民主義者則去、不能有絲毫苟且假借、舉例來說、階級鬥爭、是共產黨的信條、而民生主義裏、却已將階級鬥爭的理論、批評得清楚、人類因有階級纔有鬥爭、這是事實、無論何人不能無視的、如其要消滅鬥爭、必先要消滅階級、階級消滅、則人類致於平等、進於大同、自然用不着鬥爭了、這一點、民生主義與共產主義之目的、是相同的、所以總理說、「民生主義、即是共產主義」、然共產主義、是要無產階級、用鬥爭的力量打倒其他一切階級、即有時貧農聯合戰線的便利、與農民同盟、甚至與小資產階級同盟、都不過一時的便利、不是永久的結合、所以各階級間之互相殘殺、是必然的現象、而且這些現象、是有意做成、並非是出於意料所不及的、民生主義則是用思患預防的方法、使階級之未發生的、從此停止、已發生的也逐漸消融、以引而致之於自由平等之域、所謂事半而功倍、所以總理說、「共產主義是民生的理想、民生主義是共產的實行」、兩種主義沒有什麼分別、要分別的、還是在方法、中國現在的情形、是處於次殖民地的地位、凡是次殖民地的國家、因爲經濟落後、大工業沒有發達、沒有什麼大資本、沒有什麼大商業、所以社會階級是不甚懸絕的、而且就全社會看來、最大的壓迫階級是帝國主義、而全社會皆處於被壓迫階級的地位、所以中國今日所需要的、祇是國民革命、而國民革命所需要的、是民族聯合反抗帝國主義、社會間各種力量、應該分功合作以達此目的、提出階級鬥爭、使社會間自相殘殺、於民族聯合、不但無利、而且有害的、照中國現在的情形來說、已是如此、照民生主義之最終目的來說、「社會之所以有進化、是由於社會上大多數的經濟利益相調和、不是由於社會上大多數的經濟利益有衝突」、所以要達到民生主義之最終目的、也不當採用階級鬥爭之方法、而當採用聯合社會間各種力量的方法、(未完)

小上海

□行蹤

▲矢田總領 駐滬日本總領事矢田君於昨晨七時由港乘林肯號輪回滬、由海關碼頭登岸、改乘汽車返館、

□人事

▲郭泰祺四十誕辰 交涉員郭泰祺昨日四十誕辰、郭婉辭謝親朋欲與稱觴、即署中僚屬概不受賀、入晚祇在小有天款待親朋、

□會務

▲王漢良辭商聯會職 王漢良君、近以日在吳淞工作、對於五馬路商界聯合會職務、萬難兼顧、昨已專函辭職、並託楊潤潤馬潤生兩君、維持現在會務、請即籌辦改選云、

▲法大組浙江同鄉會 上海法政大學浙江同鄉會於前晚選舉結果、黃雷黃禮群當選爲主席委員、周芸士國恩光陳一中施中和王紹庭虞繩業施端方張泰黃燮龍葉景新當選爲執行委員、議決今日全體會員攝影、出版同鄉錄、後奏國樂用茶點唱京劇歌崑曲、盡歡而散、

▲保衛支團選舉揭曉 市區保衛團第三團本屆改選委員、由第十七次執行委員常會議決、須由北城一帶市民共同選出云、執行委員二十一人、以殷受田張秉鑫顧竹君羅子祥朱子宜丁復林朱祥和王蓉初馮潤生錢時東侯三陽仰文瀚金怦張葆新顧坤榮顧惠民朱達泉陳惟德范寶和談永清王建章等得票多數當選、茲定團部喬遷後、擇日行就職禮、

□樂園

▲道路會第二次游藝 道路建設協會定於下星期二在中央大戲院舉行第二次游藝大會、分日夜兩場、日戲節目爲民新公司之「西廂記」、敦仁女學之「歌舞」、明星公司之「愛情與黃金」、夜戲節目爲大中華百合公司之「美人計」、任潮軍胡萬祥之「方世玉打擂台之一段」、「蝴蝶歌舞社」之「可憐的小情人」、「大葡萄仙子」、黎明暉女士之「春潮曲」、鄭正秋新編徐寒梅顧劍秋等合演之主義新劇「行路難」等、

▲寧波民強演劇籌款 寧波民強中學、自因謀擴充校舍起見、特於今日下午假座法界共舞台演劇籌捐、券價定二元、由虞洽卿方椒伯孫梅堂鄔志豪勵建侯莊崧甫魏伯楨烏厓琴諸君代銷、劇員爲保京津滬著名票友、所演各劇又皆各票友生平傑作、想屆時必有一番盛況、又聞該校常年經費甚爲竭蹶、亦望旅滬同鄉繼續捐助、以期維持永遠、

▲著名歌舞今日公演 儉德儲蓄會兒童部所附設之歌舞組、定於今日公映二次、各種歌舞劇均皆表演、並加映羅克主演名片歡聲生及卓別靈名片一婦人兩劇、每次有五時左右之節目、座價祇收六角及一元、聞預定者每場已有四百張之多、

▲青年會今晚同樂會 四川路青年會今晚八時舉行家屬同樂大會、秩序中有勵志宣講團表演短劇(血)又十二齡童徐彭珍講唱京劇、並映放滑稽影片、凡屬該會會員均可憑證入座、

▲愛國女學籌備紀念 海寗路天保里愛國女學校、定於十二月二日午後舉行二十六週紀念大會、三日午後、就該校操場開運動會、是日開會時以地位關係、男賓概不招待、四日晚、假座北四川路、橫浜橋中央大會堂、開遊藝大會、

□工程

▲小世界進行修理 公務局以小世界房屋年久、一再函催修理、當經房東上海特別市教育局、浦東三鄉公立小學校、上海縣教育局三方面委託同濟建築公司勘察工程繪具圖樣及修理計畫書全份、昨日由三方面代表朱硯畦潘贊麟朱春生在縣教育局協商進行修理事宜、以便趕日興工、期於年內竣工、提到元旦重行開幕、

□出版

▲一部開國前革命史 民黨先進馮自由近將其自著革命軍記及所藏香港中國日報舊稿臨時稽勳局檔案等等編輯成書、題曰中華民國開國前革命史共四十五章全文十餘萬言、並插以革命時代各種照片、不日可出版、

□氣象

徐家匯天文台昨日(二十五)下午四時半、預測二十四小時內氣候、因華中有低壓、致溫和之天氣有變化、馬鞍島以南吹東風、北方勢動而無定向、低壓中心將向西進而抵揚溢之東、昨日(二十五)下午三時前二十四小時內、本埠氣溫、最高七〇・七最低五一・六、去年同日、最高五九・四、最低四五・三、

上海之地質

昨日下午五時、浙江大學地質學系教授克雷薩博士、在博物院路亞洲文會內演講「上海之地質」、台上高懸「上海地層圖及地層表各一」、柱間則有一長玻璃管、中貯各種土樣、據克君云、上海成爲大陸、經過二千年之時期、土質約分數層、(根據上海自來水公司在羅別根路打井所得之地層而言)計由地面至十六英尺爲灰淤泥(Fine Silt)、十六英尺至六十二英尺間爲黃色細沙、六十二至一百〇六尺間爲灰色細沙、一百〇六尺至一百三十八尺間爲中號沙泥、一百三十八至一百六十二尺間藍色黏土、一百六十二尺至二百二十尺之間爲棕灰色黏土、又下爲各種雜土、又下爲黃色黏土、須至九百二十尺以下方爲磐石、惟至四百英尺以下、即有食水云云、當問以地質上有無何種危狀、克君云、本埠雖爲沙土之地、然係實質、故他處有地震時、影響及上海者極微、惟以地質太鬆、故建屋不能太高、至多祇能以七八層爲限、並須以木樁打底、

久成南號爲杭湖絲綿啓事

棋盤街商務書館對門久成南號今年大陸氣候將呈極寒之象於是吾儕不得不預備裁製禦寒之衣服但冬令衣服皮毛價昂若蠶絲之輕軟柔暖而價格亦極低廉凡各界士女均合其宜小號本數十年之經驗自往杭湖蠶絲產處選辦上等絲綿行銷迄今素蒙各界推許現應時令需要特別減低售價以廣招徠尚希各界早臨毋任歡迎代翻衣被薄工價格外克已(60)

◉學聯會對時局有表示

▲今日開學生大會……歡迎中央委員

學生聯合會昨日開第三次代表大會、出席者法政・第四中大・商學院・復旦實中・大夏・浦東・光華・法科・暨南・廣肇・東南・西東・東亞體專・招商・務本・遠東・勤業女師・惠羣女學・第一交大・持志・南洋醫大・中公・水產・南洋高商・民生女校・女子文專・上海中學・神州女學・惠靈・滬江・美術專門等校代表八十餘人、㊀市黨部青年部代表趙澍演說、學總會代表王開甚報告南京一二二慘殺案情形、㊁討論 甲、援助各部民衆被慘殺案、議決1・發表宣言、2・向中央執監全體委員會議請願、A繼續鬼手B驅逐腐化份子、3・由本會通告各校學生會一致援助、4・請學總會通告全國學聯援助、5・開學生大會表示援助、6・各校組織宣傳隊由本會宣傳委員會製定宣傳大綱交各校學生會、7・各校代表回校請該校宣傳部委員出席、8・由本會通告各校開追悼一二二慘殺同胞大會、乙・擁護中央全體執監會議案、議決1・追認執監會前發表宣言、2・促開中央全體會議、3・肅清腐化惡化份子的西山會議派、4・敦促革命的忠實領袖團結、5・擁護北伐西征、6・通令各校發表宣言歡迎、7・開學生大會歡迎全體執監委員、議決定二十六日下午二時、8・歡迎會推舉職員問題、丙・同情工人總會案、議決發表宣言、內容表明本會態度、希望該會不要被某派利用、並以事實向中央質問、丁・反對鴉片公賣案、議決1・由本會通電反對、2・通令各校發表宣言反對、3・向中央預備會建議請求制止鴉片公賣、戊・請政府嚴剿宜常一帶共匪、並懲辦治事不力之官吏案、議決呈請中央全體會議、1・請政府確定民衆運動方式、2・懲辦貪官汚吏、3・領導民衆革命入正軌、己・反對北京僞政府借比款案、議決1・本會發表告民衆書、2・警告比使、庚・請中央全體會議制止軍人自由行動案、議決向中央全體會議請其嚴行制止、並發表通電全國民衆說明革命軍以後須爲民衆謀利益並依黨之指揮、

又學聯會根據第三次代表大會議決案、定今日開學生大會、歡迎中央執監全體委員大會、昨晚即發致各委員函云、敬啓者、敝會第三次各校代表大會議決定於明日(二十六日)下午二時假天后宮橋總商會開會滬學生歡迎中央全體執監委員大會、屆時務祈不吝玉趾光臨指教爲荷、

◉各區黨部續開聯席會議

上海特別市各區黨部各獨立區分部執監及指導聯席會議、昨日在市黨部續開會議、㊀繼續討論援助工人總會問題、先請工人總會代表郭情到報告經過、㊁次請市黨部工農部部長周致遠報告、㊂隨體與報告昨日謁見中央各委員之經過情形、㊃各區黨部提案、1・將工人總會成立之經過報告中央執行委員會案「公決」原案通過、2・中央開執監委員會時派代表陳述案、「公決」呈請中央執委會開會時當取消工統會、並懲辦工統會負責人李子峰賴公俠周貫虹、3・質問工統會擅自捕人案「公決」請市黨部派代表至衛戍司令部交涉、4・請市黨執監委員嚴重負責指導工人運動案、「公決」照原案通過、5・區黨部工農部應與區黨部宣傳部切實聯合宣傳援助工人總會案、6・請市工農部訓令各區分部切實援助工人總會、並令各區黨部於最短期間內召集工人代表會議、7・各區黨部印發宣傳案、5・6・7・三案「公決」合併辦理、由主席宣佈暫時休會一小時、下午一時半繼續開會、㊄下午繼續討論案、1・執行各區黨部執監聯席會議決議案問題案、「公決」各區推代表共同負責執行本聯席會議決議案、當即推定代表姜懷素楊守中張國幹湯德民鄧通偉陳君毅隨體要黃生茂、㊆通過南京一二二慘案宣言、㊇所有未曾討論完結之案、「公決」今日下午一時仍在市民樓繼續開會討論、

◉關於南京慘案之文件

▲上海各區黨部宣言

上海各區黨部聯席會議宣言云、本黨不幸、在國民革命過程中忽遭頓挫、始之以共產之搗亂、繼之以假革命派之橫行、青天白日黯然無光、主義政綱悉成畫餅、迨寧漢黨部統一而後、方期黨務政治有新猷、不意忠實革命之領袖、如蔣汪胡吳諸同志莫不各懷消極、而一般投機分子即趾高氣揚、乘機混入本黨、口儼然以忠實領袖自命矣、自茲以往、黨無生氣、政失清明、民衆抱絕望之悲、黨員有亡黨之虞、吾人僉主張開中央全體會議、以解決黨政各重要問題、當此時局正在開展之際、南京忽發生包圍市民大會槍斃徒手民衆致傷斃多人之慘劇、以革命首都而有此悲劇發生、猶復顛倒黑白、飾詞聳聽、以蒙蔽全國民衆之耳目、騰譏中外、爲國民革命史上貽一絕大汚點、噩耗傳來、有哭笑無從之歎、查慶祝討唐勝利大會而無端禁止、已屬違反黨綱、蹈軍閥時代之惡習、既開會遊行、而又向徒手民衆開槍轟擊、此豈彼應、顯係預蓄陰謀、保持祿位、以破壞國民革命之進展、現在譚主席暨蔡孑民先生既馳返首都、嚴密查辦、必有以副全體黨員暨民衆之託、此事主使者大有人在、務獲首要置諸重典、毋徇私而輕結、毋畏勢而苟延、庶幾慰羣衆之心、寒奸人之膽、所有腐化分子、並應一律逐出本黨、以免再有類此事件之發生、而影響中央全體會議、謹此宣言、

被難女工今日追悼 沈言信同日舉殯

各團體發起之滬北區絲織工會被難同志善後委員會、關係追悼大會事宜、已定今日上午十時在工統會舉行、同時並爲工統會指導員沈言信舉殯、茲將大會之秩序職員路由殯儀等分別詳誌如下、㊀大會職員、主祭袁正道、司儀張鏡心、讀祭文胡國振、報告陶階平、紀錄瓤修德、總糾儀李矮、副糾儀章暨陽、總招待錢品松、難務蔡橡泉、㊁大會秩序、(1)開會、(2)奏樂、(3)全體向總理遺像行三鞠躬禮、(4)主席恭讀總理遺囑、(5)主席報告宗旨、(6)全體向被難同志遺像行三鞠躬禮、(7)靜默三分鐘、(8)宣讀祭文、(9)各機關團體致誄詞、(10)報告被難同志生前事略、(11)演說、(12)被難同志家屬代表答詞、(13)呼口號、(14)奏樂、(15)爲沈言信同志舉殯、㊂殯儀、(1)黨國旗、(2)軍樂、(3)輓聯花圈、(4)照相亭、(5)來賓及工統會職員、(6)靈位、(7)家屬、㊃路由出湖州會館朝北走香山路朝南走寶山路直抵北火車站、

戲院	地址	今天
共舞臺	法租界	寧波民強學校假座（日戲）；金鎖劉（夜戲）
大舞台	三馬路	日戲：文章大會・徐策跑城・十八扯・全本販馬記；夜戲：（頭本）高廷贊鎖國
天蟾舞臺	二馬路浙江路口	日戲：觀音跑城・通天犀・貴妃醉酒・麒麟山・獨木關；夜戲：大戰蘆亭・忠孝全・兩狼關・宋江殺惜・丹青引
中央大戲院	六馬路赤舞台原址	月老離婚
卡德大戲院	新聞路卡德路口	夜明珠
恩派亞大戲院	法租界霞飛路	淘金記
萬國大戲院	西華德路	狸貓換太子
新中央大戲院	北四川路海寧路口	山東響馬
北京大戲院	北京路貴州路口	無妻黨
虹口大戲院	乍浦路口	跨海遊歐洲
百星大戲院	老靶子路福生路口	慈母的笑容
中華大戲院	法大馬路吉祥街口	五鼠鬧東京
世界大戲院	閘北寶興路會寶路口	紅娘現形記
共和影戲院	西門方板橋	富人的煩惱
夏令配克大戲院	靜安寺路	美人熱血
奧迪安影戲院	北四川路	珍珠練
上海大戲院	北四川路	黑海盜
卡爾登影戲院	靜安寺路派克路	情海南針
中山大戲院	虹口四川路	三眼俠客
通俗影戲院	小東門大南門	武松殺嫂

爲捕捐停止電流案
工部局償公論日報一元
領事團之判決

泰晤士報云、公論日報以工部局不應將該館之電流停止、遂控工部局於臨時法院、事經逾月、昨(二十四)始由領事克銀漢、那威領事阿爾及英領事巴爾登會商對於原告請求論令被告不得停供電流、及控求賠償損失各節、詳加研究、主要問題在被告停止電流一層是否合法、查洋涇浜章程第九條及第二十七條原告請追損失五萬元一案不能成立、(以原告居住工部局所保護之租界內、應照繳捐費、)惟被告祇能停止其營業用之印字機而不應停止其以居民資格所用之電燈電扇、當經判決如下、㈠原告請求論令被告永遠不得停止電流一案、應予註銷、准予暫令被告接通電流以候此案之解決、㈡原告應將捐銀一百三十九兩二錢付與工部局、㈢存案之款、除扣去捐銀一百三十九兩二錢及原告應繳之堂費外、一律發還、㈣被告賠償原告洋一元之無形損失費、㈤原被告分担堂費五十元、其他各費原被告各自担負、

偵探眼睛
字紙簏旁

山東路普愛坊一四八號顧公館、迭接匪徒王雅三具名恐嚇函件、業經顧公館報告捕房、於前晚派偵探會同法捕房偵探准時至該匪指定之法租界外國墳山大門前守候、先將鈔洋依照來信所云用油紙包好放在樹上之字紙簏內、至十二時許、果有一匪直至懸字簏旁、手摸存放之鈔洋、即被偵探當場擒獲、解送捕房訊問、該匪係浦東人、名張阿妹、供出同黨及機關地址、正嚴緝澈究、

盜跡

●警報

▲周家嘴路　該路二千七百六十一號、於昨日下午一時許、有三盜闖入、均執手槍、劫去衣首銀洋共五百元、

▲榆林路　虹口榆林路三百號、昨日下午四點半闖入三盜、劫去衣飾銀洋共約四百元、

▲東王家弄　小南門內東王家弄興盛里十一號老嫗嚴李氏、昨晨提壺至老虎灶購水、被匪徒徐小林將其金耳環一隻攫取、由警追獲、解入一區三所、

▲斐倫路　住居密勒路二百十六號之甬婦任李氏、昨日下午四時行經斐倫路被匪徒揚州人胡小二子攔住去路、用強暴手段將氏頭戴值洋十三元之金髮耳一支劫去、經氏大聲喊捕、由探捕趕來追獲、

八千餘元
四盜劫去

燒傷老婦
三處火警

昨日下午一點半、滬西藝圃鳴路二百七十三號起火、延燒至二百七十五號、並燒傷二百七十四號樓上四川婦人羅王氏七十四歲、由救火員將該傷婦救出、送至麥家圈醫院、醫生視察上身及面部兩手都灼傷、下半身稍輕、現在病勢十分沉重、恐有生命之虞、

昨晚八點二十分鐘、法租界老永安街民國路口、第一百八十七號至九十號同泰祥顏料號樓上、不慎於火、頓時焚燒、冒穿屋頂、幸新開河法救火會近在咫尺、立刻馳到救火車、接水灌救、因房屋中多堆顏料、乾燥易燃、以致火勢猛烈、救火員高升雲梯、臨下射水、至九點十分火熄、共計焚去房屋五六間、損失甚巨、當火熾時、後面秦新里某號住戶許老太受驚逃出、跌破頭皮、流血甚多、

昨晚七時二十八分、福州路八百二十一號水菓店後突然起火、當經救火會得報、驅車前往救熄、起火原因聞爲炒栗子餘薪堆置後門未經用水熄去所致、

棉袍雖破
鈔票保全

新閘橋堍光裕路裕昌祥米行跑街浦東人凌文達、昨日下午三時、乘坐行中包車、赴寶山路一帶收賬、行經寶昌路口、突來口操江北音身着黑色長袍之盜匪兩名、因該處爲大道、兩盜乃將凌車拖至僻靜弄內行劫、扭住車蓬、向後猛拖、凌見盜無手槍、遂與抗拒、盜將車掀翻、凌及車夫趨仆地上、兩盜上前扭住凌衣、縐紗棉袍遂被扯裂數處、時忽又來二盜、出示手槍、在凌棉袍及馬褂袋中搜索無所得、即相率逸去、旋由五區公安局巡官牛開帳飭內藏在內衣袋內幸未被劫、並云包車夫係新來之替工、頗有嫌疑、牛巡官乃將車夫帶局訊究、

南市外鹹瓜街新泰里兆豐泰號於昨日下午二時許突來盜匪四名、出示手槍盒子砲、搜出鐵箱鑰匙、劫去現洋鈔票共計八千一百零三元、追保衛團員四出兜拿、已無影踪、

該死！兩個不知足的人
兩個溜之乎也
大隊探捕臨門

昨晚六時公共租界各捕房各派西捕二人華捕六人在各該管境內沿途搜查行人、均執槍在手、槍管對地、以便一遇盜徒、即可舉而發射、各捕搜查行人時、以一人或二人上前、餘則在後監視、而新閘捕房境內即於斯時發生盜劫案、

當昨晚六時許、有盜匪四人行劫新閘新大沽路六百十六號居戶、該處市面頗冷落、而被劫之地點在南成都路之西、與上月二十一日晚捕匪格斃匪行人各一之地點相距不遠、當時盜衆奔六百十六號房屋外、即舉手叩門、事主王錫善年事頗大、鬚髮已斑白矣、是時適在樓上、其所雇之車夫朱阿二、出而啟門、四盜魚貫入、爲首者年約二十左右、穿黑色長衣、戴瓜皮帽、其次年約二十七四、亦穿黑色長衣、戴鴨舌帽、帽前之鴨舌幾將兩眼遮蔽、入內後、問阿二王先生在家否、阿二答以否、前盜即出手槍禁其聲張、闖至客堂內、大門即於斯時由最後入門之盜關閉、將車主婦人子女及燒飯阿媽連同阿二一併驅入客堂後房內、加以監守、爲首之盜即與另二盜登樓、見王錫善在、以槍逼之、逼令交出錢物、王答以予並無積蓄、盜即自動將箱篋一一抬置地上、扭開銅鎖、搜出灰鼠皮袍狐皮袍並事主子女之小金飾、約值洋五六百元、由徒手之盜携之下樓、而二執槍之盜仍在樓上、勒逼事主、初未知樓下把風之盜已與持贓盜同去、弋者四至、性命喪在頃刻也、

初盜未攜贓去時、樓下之監視衆人者本在於客堂後之房門口、房內人本束手無法、後該盜忽離其把守之地而出外、王之燒飯阿媽徐氏平日以呆滯稱、不意於斯時忽動靈機、於斯時潛出後門、出外號哭、途人詰其故、則云(吾主人家正被強盜搶吾儕𣢾哉)、人勸其報捕、則又不知所措、時適新閘捕房一千九百九十四號華捕巡經過、詰知其故、乃即奔告大沽路成都路角之二千零二十五號華捕、協同至福煦路孟納拉路口二號報警亭內、用電話報告捕房、時爲六時半、旋即馳同出事地點守捕、

新閘捕房本有機器腳踏車一輛、每晚由善於駕駛之西捕率同華捕出外兜查、昨晚輪值一百四十九號西捕駕駛與七百七十號華捕、(該捕前在總巡捕房供職爲三百二十一號、旋以毆辱西人撤差、現又復用週來辦公異常勤奮、獲盜甚多、現乃專與西人同車出外巡查)聞警立即駕車先往出事地點、而西探目黑登與一百五十號六十二號兩西捕則與值日華探高宴融並一千六百八十二號一千四百三十八號一千九百九十一號各華捕、亦武裝飛備分乘汽車二輛馳往、會同一百四十九號西七百七十號華捕分守前後門、一百五十號西捕及西探目黑登華探高宴融首先敲擊大門、時兩執槍之盜猶留樓上、知事洩即相率奔下、即向門天井內已滿立中西探捕、一盜戴鴨舌者執勃郎林、返身向後門逃去、詎是弄離梯一百四十九號西捕與七百七十號華捕等已擁入、舉槍喝令止步、於槍聲中倒地、計正額中一槍、身中一槍、另一戴瓜皮帽之盜執迷逃槍、繼死盜下樓、奔至客堂內、亦被捕開槍擊斃於客堂南壁傍、各捕見無餘盜乃將二尸送往斐倫路驗尸所、候今日報請相驗、當記者至王錫善寓所時、猶見開門之車夫朱阿二持拖布盡力洗滌地板上血跡、地板上及梯傍之牆上有槍洞一處、

亦是一種吃飯法
滿身捐簿捐票

閘北慈善團主任王彬彥君、前日函送嘉定人管福源朱渭卿至四區、略云、茲據本團職員在裘家橋源森麵筋廠查見管等冒稱由本團委任、勸令施粥經費、詰問之下、言詞支吾、當在伊身畔抄出朱大椿慶月泰塔吳希仲處和德徐菊如具名之慈善會捐册一本、又誠濟善堂同人具名之慈善協會捐册一本、又誠濟堂捐摺一扣及慈善會空白捐票六張、已填收者一張、誠濟善協會空白捐票二十一張、已填收者二張、查其捐簿名稱既不一律、地點人名又各不同、顯係冒收捐款、藉圖私肥、核其捐册已收得大洋八百餘元、小洋一千餘角、應請澈究以儆效尤云云、梅區長研訊一過、判解公安局第三科核辦、

王二姑娘大腿

江北人王二姑娘、年十三歲、在楊樹浦同興紗廠做工、昨晨六時、正往上工之際、爲九十四九號裝貨汽車撞倒、輾傷大腿、由旁人車送醫院醫治、傷勢甚重、恐成殘廢、

可以欠債
不可無姊妹

鹽城人唐鴻來、在原籍務農爲生、因欠鄰婦徐錢氏洋三十元、屢索未還、即於陰歷二月間、將唐之十二歲胞妹蘭花携去作抵、旋即私自帶至浦價賣與業木行之周克明家爲婢、得身價洋六十元、除自扣去三十元、餘洋交唐、當時唐亦無話、雙方債務了結、上月二十九日蘭花忽然失蹤、周往鹽城向該氏追問下落、氏憶唐之大妹唐阿三係上月杪來滬報其二兄唐鴻義處、恐係阿三誘去、遂於前日乘輪來滬、至昨日訪知唐鴻義之住址係在閘北炒米浜陳姓老虎灶樓上、而唐鴻即往向阿三詰問、而唐鴻義兄妹二人即扭氏赴公安局控氏拐賣其妹致妹失踪云、

⊙槍傷張明政案下星期一裁判
▲英領署函知交涉署

駐滬英總領事定於二十八日(星期一)在南京路新世界舊址開庭、軍法裁判槍傷張明政案、已函交署轉知傷兵張明政暨見證俞鑫樑於是日上午十時到庭作證、

司令部查復錢淳張朋案
▲龍震許海清交保釋放

衛戍司令部昨呈復軍事委員會、上海錢淳反動罪監禁五年、南滙張朋監禁六年、因前軍法處撤消、是否合法無案可查、

又賓官嫌疑犯龍震許海清等二名、經衛戍司令部軍法處訊問並無確證、惟身藏業經撤銷之東北先遣軍副官處長等銜片、恐難免有炫耀招搖情事、已令交具妥保並照相存案釋放、

小東門一帶
臨時關栅

法租界小東門外及陸家石橋外電車路口之兩處鐵栅、忽於昨晨八時許關閉、來往行人及各車輛均繞道至十六舖外灘及民國路等處進出、直至十一時後始各開放、恢復交通、據聞因謠言華界工人有舉動、故臨時警戒、然實無事故發生也、

到今回想應思還是拉車好

閘北五區公安局朱巡官周隊長及長警等、前日在天通菴路拘獲嫌疑盜許秀林陳兆福、窩藏手槍犯劉許氏三名、帶署訊據許秀林供稱、年念五歲、阜寧人、住天通菴路、拉車爲生、陰歷六月初十日夥同許大二子楊小五子許光祥四人、帶手槍兩支、至天通菴草棚內劫取銅元二十餘千、七月十五日夜間十時、原班和至寶興路小菜場口豆腐店內搶劫銅元十餘千、八月十六日和寶山路口宏源祥布店劫洋四十餘元、並金戒一隻、由楊小五子取去、九月初旬除原班四人外、加入不知姓名之楊小五子之友人兩名、共六人、至香山路衛大灣園搶劫現洋角子共約一百三十餘元、分得洋八元、本月十七日我將手槍一支、寄存許光祥之姘婦劉許氏處、劉許氏供年二十四歲、阜寧人、本夫劉金文、現在公共租界吃官事、姘夫許光祥、本月十七日許秀林將手槍一支寄放我處、十八日下午四時、已由葉福仁前來拿去、陳兆福供年三十二歲、阜寧人、住天通菴路口、平時並未與許秀林等犯案、不過許捕時、我與言語、致犯嫌疑、陳區長得供、即解局訊辦、本月二十四日下午四時、牛巡官率同偵緝隊探員楊福田、探警顧紅、探夥辛金生、陶桃、巡警吳昌鴻劉恒林、又在中興路底拘獲盜犯尹桂香一名、帶署訊據供稱、推小車爲生、有友人三胡子徐五楊小五子許大二子、曾於某日至寶山路口宏源祥號劫洋四十元、分得洋五元、同時又至寶山路寶通路口協盛米店行劫未成、楊小五子許大二子均有手槍、原住顧家灣、現已遷居他處、亦判解局訊辦、陳區長以牛巡官周隊長探警探夥等辦事得力、而探夥辛金生尤爲出力賜線、破獲盜匪、呈請戴局長從優分別給奬、

槍斃二盜
九畝地熱鬧

常州人虞元震(三十二歲)鹽城人孫長華(廿五歲)唐阿寶三名、因於九畝地富潤里之劫案有關、被捕解送衛戍司令部看押、迭經該軍法處鞫訊終結、判決虞孫二盜死刑、連唐三人併於昨日發還公安局於下午一時押至九畝地萬元與灣園對面之空地上、將虞孫兩盜倚於沙袋之旁、由巡警各開二槍擊斃、唐阿寶在旁目擊死狀、爲之戰慄、行刑以後復將阿寶帶還公安局收押、因情節稍輕、故只依照刑律第三百九十七條第二項處二等有期徒刑六年、一面由衛戍司令部通張布告、嚴緝同案在逃之沙和尚、阿四、潮州廣皮、陳老二、陳老三、小迷糊、美孚燈罩、小三子等要犯、

潘楊兩案續誌

法捕房總巡費沃禮君對於潘大道楊嘉讓兩暗殺案發生後、組捕凶犯非常注意、得到機密報告、查悉案中一切情形、即令副西探長薩才爾率領中西偵探先後拘獲兩案人犯十餘名、帶入捕房管押、現今正在研訊偵查中、一俟手續完畢、即行解送公堂訊辦、

形形色色

糞藏煙盒

無賴侯阿三於前日在法租界民國路蔡鶴琴所開押店強當褲子不遂、將糞拋入店堂後、由店主報告捕房、飭探王延治前往、將侯及同黨張阿四劉阿福傅阿五等一併拘獲、昨解法公堂、先由原告蔡鶴琴稱是日被告侯阿三先持破褲子一條前來當洋若干元、商人却之、詎侯因此懷恨、旋即將糞置在香煙盒內、到來聲言此物定可收當、商人拆閱之下、即向被告呵責、不料被告竟將此糞向店堂內擲、並唆使張阿四等到來強當物件、官判侯押七天、張等三人各押五天、

撞見女賊

丹陽婦人梅陳氏、於本月十五號早三時三刻在海甯路一千七百六十號錢儒欣家竊取值洋一百五十元之衣服金飾逃逸、昨被錢遇見、鳴由包探王桂亭拘獲、

門內門外

木作頭王嘉記住共和新路五十一號、日前曾接綁票匪之恐嚇信、希圖詐詐、故晚間提早將弄門緊閉、有甯波婦人王朱氏賃居王嘉記弄內、前晚伊父朱金亭前來叩門甚急、王所雇之管門人蔣阜根疑係匪類到來、狂吹警笛、朱在門外疑盜在內、亦吹警笛以和之、附近崗警聞聲趕來、將蔣朱二人拘入四區、判各罰洋一元、

私用客賬

福州路七十八號通和顏料號司賬鎮江人耿岫雲、因陸續私用客賬洋三千一百八十三元、被該號經理嚴省吾查悉、控由總巡捕房派包探汪竹生往將耿拘入捕房收押、昨晨解送臨時法院、據原告嚴省吾投訴前情、並稱被告係於民國十四年由友介紹來店担任司帳、初頗謹慎、及至本年四月間起始專事揮霍、致將私收客帳化用、現已查明共有三千一百八十三元云云、詰之被告耿岫雲供認祇用去二千九百餘元、惟目下正在籌款、並與原告與商陸續償還等詞、經熊推事核供、諭令被告還押改期再訊、

公布文件

地方法院

▲刑事批示　(屠顧氏)狀悉、屠凌氏當即是周朱氏、此案已處分不起訴、如有妥保、准即來案將周朱氏保釋可也、(顧陸氏)狀悉、該氏請求追人、此係民事案件、應向民庭呈請核辦可也、(王作舟)狀悉、仰即到院具領可也、(馬曹氏)狀悉、爾女如何被迫再醮、仰即聲述具體事實、再行訴請核辦、

▲民事批示　(一件)張阿五等請續訊由、狀悉、查曹金山對於該民之訴訟已經當庭撤回、所請續訊之處、應毋庸議、(一件)王順根等聲請展期交款由、狀悉、已於前狀本月十六日明白批示矣、(一件)陳發記具交銀洋由、狀悉、交銀存候給領、(一件)馬婁氏聲請暫緩執行由、狀悉、應准免予執行可也、(一件)汪洪良聲請委任代理由、狀悉、應准委任、(一件)桑榮慶聲明已領前封輸船由、據狀已悉、(一件)張國記請領銀洋由、狀悉、仰於本月廿九日上午十時、來院具領、(一件)陳仰記聲請嚴厲執行由、狀悉、查債務人周瀚前已將案款交清、鄭擇南已交案洋卅四元、餘欠已限期交楚矣、仰即知照、(一件)袁穗生聲請嚴厲執行、並批示知照由、狀悉、查債務人陳秉乾已交案洋二百零一元、餘欠已限期措繳矣、仰即知照、(一件)黃叔和聲請執行由、狀悉、候傳訊追、(一件)謝松亭請執行由、狀悉、狀悉、案已上訴、所請應從緩議、(一件)徐文晉請函縣協助執行由、狀悉、候續函崇明縣公署查明核辦可也、(一件)王榮春請移案抵充並交執行費用由、狀悉、已估價拍賣、仰即移交執行、用銀解五元可也、(一件)王榮春請領銀元由、狀悉、准於本月廿九日上午十時、來院具領、(一件)韓森昌具交銀洋由、狀悉、交銀存候給領、(一件)卞吾公聲請傳原告到案給領由、狀悉、查原告請求離異之訴、雖經本院判決駁斥、然交人一節、尚無執行名義可據、所請傳案給領之處、應毋庸議、(一件)余復昌代理人姚建律師請領銀元由、狀悉、仰於本月廿九日上午十時、來院具領、(一件)余復昌聲請委任代理由、狀悉、應准委任、(一件)羅桂祥聲請銷案由、狀悉、准予銷案、(一件)何正記聲明在外了結、請求銷案由、狀悉、准予銷案、(一件)吳伯雄請求寬限由、狀悉、案已續傳、仰遵期來院交款可也、(一件)方曉之等請撤銷假扣押由、狀悉、准如所請辦理、仰即知照、(一件)何及成聲請展期審理由、狀悉、案父果係患病、儘可委任代理、所請展期一節不准、

▲民事判決　(一件)判決劉鳳麟與奚嘉讓等貨款涉訟一案、(主文)被告奚嘉讓應負担、(一件)判決朱蘭濤家被告奚王氏應負清償責任、訟費歸被告負担、(一件)判決牛家龍與潘奚嘉讓等貨款涉訟一案、(主文)被告應償還原告洋四百元、前項貨款洋四百元、被告應償還原告洋卅九元四角、訟費歸被告負担、本判決應予假執行、(一件)判決徐榮生與金錫隆貨款涉訟一案、(主文)被告應償還原告洋一百卅四元四角三分二厘、訟費歸被告負担、原告假執行之聲請駁斥、(一件)判決周頌言與朱意明等租屋涉訟一案、(主文)原判關於房租及訟費部分廢棄、上訴人應付被上訴人房租洋五十二元、及本年陰歷七月初一日起至出屋之日止、每月十二元計算之租金、上訴人其餘之上訴及被上訴人第一審房租部分其餘之訴均駁斥、第一第二兩審訟費上訴人負担五分之四、被上訴人負担五分之一、(一件)判決余廣順因賠償涉訟聲請回復原狀一案、(主文)本件聲請駁斥、聲請費用由上訴人負担、(一件)判決潘鳳祥與凌黃氏借款涉訟上訴一案、(主文)上訴駁斥、第二審訟費由上訴人負担、(一件)判決施官樞與王榮賢房租涉訟一案、(主文)被告應償還原告房租洋卅三元、所承租原告平房一間、應於本年陰歷十一月底遷讓出屋、訴訟費用由被告負担、

▲刑事判決　(一件)吳小四子竊盜案、(主文)吳小四子共同竊盜一罪、處五等有期徒刑二月、褫奪公權全部終身、未決羈押日數、以二日抵徒刑一日、(一件)張萬氏等贓物及朱褚氏附帶民訴一案、(主文)張萬氏無罪、張雷氏無罪、朱褚氏之附帶民事訴訟駁斥、(一件)錢阿元玩忽業務致人傷一案、(主文)錢阿元玩忽業務致人傷一罪、處罰金二十元、未決期內羈押日數、以二日抵罰金一元、如無力完納、以一元折算一日、易以監禁、(一件)許五子玩忽業務致傷一案、(主文)許五子玩忽業務致人傷一罪、處罰金二十元、未決期內羈押日數、以二日抵罰金一元、如無力完納、以一元折算一日、易以監禁、(一件)李盧根傷害一案、(主文)李盧根共同傷害人致輕微傷害一罪、處拘役三十日、未決期內羈押日數、以二日折抵拘役一日、(一件)王松陶強盜一案、(主文)王松陶強盜一罪、處四等有期徒刑一年、褫奪公權全部終身、未決期內羈押日數、以二日抵徒刑一日、(一件)判決張和尚侵占及芮春芳附帶民訴一案、(主文)張和尚無罪、芮春芳之附帶民訴駁斥、(一件)陳瑞生等竊盜一案、(主文)陳瑞生共同竊盜一罪、處五等有期徒刑四月、褫奪公權全部終身、未決期內羈押日數、以二日抵徒刑一日、王金生共同竊盜一罪、處五等有期徒刑四月、褫奪公權全部終身、未決期內羈押日數、以二日抵徒刑一日、(一件)殷永生傷害一案、(主文)殷永生傷害人致輕微傷害一罪、處拘役十日、未決羈押日數、以二日抵拘役一日、(一件)劉開陽和誘一案、(主文)劉開陽和誘一罪、處五等有期徒刑三月、未決羈押日數、以二日抵徒刑一日、(一件)周福貴竊盜一案、(主文)周福貴侵入竊盜未遂一罪、處拘役三十日、並褫奪公權全部終身、未決羈押日數、以二日抵徒刑一月、

▲刑事裁決　(一件)唐唐氏易科罰金一案、(主文)聲請照准、(一件)周錫堂易科罰金一案、(主文)聲請駁斥、(一件)劉彤增易科罰金一案、(主文)聲請駁斥、(一件)賈林森易科罰金一案、(主文)聲請照准、(一件)張金海易科罰金一案、(主文)聲請駁斥、(以上二十五日)

臨時法院

▲刑事判決　▲滙司捕房訴曾學全嵇維玉朱王氏楊孟氏等強盜一案、(主文)曾學全結夥三人以上侵入第宅強盜洪學禮·華達富·胡兆年·夏阿明·馬基德·吳文卿·傅汝梅·童金康等八家財物之所爲、各處二等有期徒刑八年、各褫奪公權全部終身、又強盜王宋氏·錢漢卿·等二人財物之所爲、各處三等有期徒刑三年、各褫奪公權全部終身、應執行徒刑十年、褫奪公權全部終身、未決期內、羈押日數以二日抵徒刑一日、嵇維玉結夥三人以上侵入宅第強盜洪學禮·華達富·胡兆年·夏阿明·馬基德·吳文卿·傅汝梅·樂秀倫·等八家財物之所爲、各處二等有期徒刑八年、各褫奪公權全部終身、又強盜錢漢卿財物之所爲處三等有期徒刑三年、褫奪公權全部終身、應執行徒刑二十年、褫奪公權全部終身、未決期內羈押日數以二日抵徒刑一日、宋王氏楊孟氏均無罪、▲滙司捕房訴邵愛田結夥侵入強盜及殺人未遂一案、(主文)邵愛田犯四個結夥侵入強盜罪、每罪各處一等有期徒刑十二年、褫奪公權全部終身、又犯殺人未遂一罪、處二等有期徒刑九年、褫奪公權全部終身、應合併執行徒刑十八年、褫奪公權全部終身、未決期內、羈押日數以二日抵徒刑一日、手槍一支子彈九粒沒收之、▲鄭仲賢訴陳行俊竊盜一案、(主文)陳永標侵入竊盜之所爲、減處四等有期徒刑一年、褫奪公權全部終身、▲徐葉氏王徐氏訴余雲生余朱氏和誘一案、(主文)余雲生和誘婦女之所爲、處五等有期徒刑六個月、未決期內羈押日數以二日抵徒刑一日、余朱氏無罪、▲李光祺訴忻亞四李林氏和姦一案、忻亞四和姦之所爲處五等有期徒刑四個月、未決期內羈押日數以二日抵徒刑一日、李林氏相姦之所爲、處五等有期徒刑四個月、未決期內羈押日數以二日抵徒刑一日、▲陸子青陸包氏訴陳邵氏略誘一案、(主文)陳邵氏意圖營利略誘女子之所爲、減處四等有期徒刑一年又六個月、褫奪公權選舉人及爲學堂監督職員教習之資格終身、未決期內、羈押日數以二日抵徒刑一日、(二十五日)

▲刑事批示　▲江筱春爲請求調卷核辦由、狀悉、查本案前經本院批准移轉管轄、將被告連卷移送上海地檢廳法辦、是在本院早經結束、如有不服該廳處分、應向上級法院聲請再議、所請調卷等情、應毋庸議、

▲民事裁決　▲任德成爲案經撤銷請准開釋由、狀悉、案經撤銷、應准開釋、仰候通知該管捕房遵照辦理可也、▲瑞士商祿義洋行與歐鏡堂損失一案、(主文)着保人陸澤和於一禮拜內將被告交案、否則保人應負賠償本案判決之尾數、若保人拒不給付、准將保人之店發封可也、(廿五日)

▲民事批示　▲董楊氏爲與丁阿明附帶民訴案請求領款由、狀悉、丁阿明繳案洋二百七十元准予給領完案、(廿五日)

上海 銀行公會會員
中孚銀行
廣告

本行開辦已歷十載專營商業銀行一切業務如下　國內外滙兌及押滙　各種定期活期及儲蓄存款　押款及放款　各種信托業務並備有堅固保管箱庫任人租用異常穩妥　地址上海仁記路廿七號　電話六四四六八　六四四六九　六四四七〇

上海匯豐銀行及虹口支行廣告

本行額定股本洋五千萬元收足股本洋二千萬元　股東負責洋二千萬元公積洋一千三百五十萬元　英金六百萬鎊經營各種定期或活期存款放款匯欵押欵貼現國外匯兌及一切銀行事業總行設在香港、分行設於廈門、暹邏、巴塔維亞、孟買、克而克塔、廣州、煙台、可倫坡、大連、福州、海防、亨堡、漢口、上海、新嘉坡、沙喇、哈爾濱、伊羅伊羅、意布、局化、神戶、可喇倫伯、倫敦、法蘭西、馬拉夾、奉天、小呂宋、長崎、紐約、檳榔、仰光、西貢、舊金山、倍約、井其伯乃、北京、青島、橫濱、東京、

民國十五年十一月一日

上海銀行公會會員
上海四明商業儲蓄銀行

本銀行開設以來歷有年所總行設在上海北京路並設分行於甯波漢口等處其他各大埠均有委託代理機關專營滙兌押滙商業往來各種存款儲蓄存款各項放款以及貼現等一切銀行業務無不手續簡捷誠信優待其有特別存款儘可隨時面議並備有新式保管箱庫專爲顧客租藏貴重物品印有詳章函索即奉如蒙惠顧無任歡迎　德律風號碼營業室中央(六三九八)經理室中央(六三九九)息室中央(六四〇〇)

◉招待新聞記者席上

汪精衛演說之後　何香凝亦有談話

汪精衛於昨日下午三時在莫鑑路私寓招待新聞界、到各報館通訊社記者二十餘人、適何香凝由港抵滬、因亦邀其出席、略進茶點、即由汪氏起立、談由漢到今分共原因與接洽中央委員會議之經過、以及粵事關係、希望新聞界予以批評、次何香凝讀粵變經過與反對特別委員會之緣由、末由新聞界略述意見、汪氏一一置答、並分發其近作「分共之後」一冊、五時半而散、兩氏談話分別錄後、

▲汪精衛之談話　今日想和諸君談的、一是關於黨事、一是關於粵事、關於黨事、昨日在滬中央執監委員開談話會的結果、諸君已經知道預備會議已有了開會的地點與日期、從此黨的問題之解決已有了希望、如今是以黨治國、欲求黨的行動真能代表民衆的利益、適合民衆的需要、有權力集中之利、而無專制之弊、則黨內的監督與黨外的批評實爲必要、黨內的監督是監察委員會、黨外的批評最關重要的就是各報館、兄弟希望在談話會的時候預備會議的時候以至正式會議的時候、關於一切提案及各委員的言論行動、各報館都以嚴正的態度、加以切實之批評、兄弟是誠心誠意準備接受各報館之批評、

關於粵事、兄弟到上海以後、雖也曾接到張發奎黃琪翔同志的電報、及黃紹雄同志的信、但總沒有今日所得的消息清楚、因爲今日何香凝戴季陶兩同志已由廣州來到上海、戴同志還未見着、而何同志所說的話、使兄弟對於廣州現狀更加明瞭、等一會子兄弟當介紹何同志和各位談話、現時先將兄弟對於粵事之觀察略說幾句、

對於粵事之觀察、各人不能盡同、有些人以爲廣州現在已爲共產黨所操縱、兄弟敢對諸君確實證明、兄弟從前堅決的維持容共、如今卻堅決的主張反共、前後態度似乎不同、然其精神則一、前此篤守總理的遺教而容共、如今篤守總理的遺教而反共、因共產黨對於國民黨之態度變更、而兄弟對於共產黨之態度亦隨以變更、斷未有一個國民黨員於共產黨叛變之後還不變更從前態度、堅決的主張反共的、無論任何方面任何同志任何武裝同志、如果還要容共、兄弟必盡其精神心力與之反對、不但容納共產黨爲國民黨生存計絕對不許、便是對于共產黨採取優容的態度或縱容的態度、也足以破壞國民革命、應該絕對的反對、但是現在廣州事變之由起、依兄弟的觀察不是由于對共產黨問題、乃是由於對特別委員會問題、

於此有須聲明的、現在廣州之中央執監委員如陳公博等、與武裝同志如張發奎黃琪翔等、其對於特別委員會之態度與兄弟在此不同、兄弟主張和平補救、而他們則主張激烈反對、當九月中旬、上海開老同志談話會、兄弟因爲開第四次中央全體會議之主張不能達到、所以對於孫科同志特別委員會之主張沒有表示反對、九月下旬、在武漢政治分會演說、還對於特別委員會遷就事實之點反復說明、直至十月初旬、孫科同志偕伍朝樞同志等同來牯嶺、對於開第四次全體會議以恢復中央執行監察委員會重新規定特別委員會之權限各條表示同意、兄弟始欣然偕同前往武漢政治分會、訂定各種具體辦法、旋於十月十三日得譚延闓孫科伍朝樞李宗仁何應欽諸同志之復電贊成、兄弟以爲和平補救目的可達了、至於在廣州之中央執監委員與武裝同志所取方法、卻與兄弟不同、陳公博同志當九月中旬在上海時、聞得老同志談話會之結果、即拂衣而去、十月三日、兄弟在牯嶺得李濟深張發奎兩同志的冬電、對於特別委員會及西山會議派極力攻擊、並催促兄弟即回廣州、商量進行方法、當時兄弟因係密電不便發表、然七日得張發奎同志的魚電是明電、已在各報發表過的、其反對特別委員會及西山會議派之激烈、已爲人所共見了、十七日李濟深張發奎兩同志派楊德昭同志到漢口、迎接兄弟回廣州、當有李張兩同志的信、李同志的信口氣是和平的、而張同志的信不但對於特別委員會及西山會議派大加攻擊、即對於兄弟之軟弱態度亦大加責難、兄弟當時曾同給他一個電報、大意說、「我的目的和你們是一樣的、不過我以爲當漢合作剛剛告成、宜用和平方法以補救、不可遽用激烈手段、如今我的目的快達到了」、不料二十四日兄弟由漢口到上海、知道南京有反特別委員會即反革命之宣傳、特別委員會爲第四次會議之障礙已顯然甚明、所以二十九日兄弟回到廣州、纔有和中央執監各委員主張第四次會議在廣州舉行之電報、當時在廣州中央執監各委員之意見約有數點、㈠根本沒有承認特別委員會及其所產生之政治黨務軍事諸機關、所以總章中央會議須於國民政府所在地行之之規定無從適用、㈡特別委員會存在必致妨礙第四次會議之發生、即發生亦不能自由行使職權、所以照在廣州中央執監各委員的意思第四次會議不宜在南京開會、然其後接到譚延闓同志等之寒電、對於在廣州開會不能贊成、卻表示贊成第四次會議、並且答應先在上海開預備會議、及明白承認第四次會議開會之日、即特別委員會停止之時、所以兄弟主張先派代表兩人前來上海、和南京上海中央執監委員商量一切、而廣州中央執監委員由贊成兄弟之說、公推兄弟及李濟深同志前來、由此可見兄弟對於開第四次會議之目的與廣州中央執監委員相同、而所取態度有時不同、有時互相容納、以歸於一致、因爲目的是要一定的、方法則不必一定、如果和平方法可以達到目的、不妨採用、否則不能不出於激烈了、

至於廣州武裝同志對於黨務之主張、雖與在廣州中央執監委員相同、而其所處之境較中央委員更爲困難、中央委員間雖甚有時因意見不同而生衝突、然只不過是會議席上之衝突、至於武裝同志各有武器在手、意見衝突之結果、動輒甚爲軍隊之衝突、在中央黨部存在紀律存在的時候、武裝同志服從中央之決議、當然不會有這些衝突事件發生、即使發生、亦不難根據紀律加以制裁、在中央黨部綱解紐弛的時候就難說了、當西征事件發生、兩廣的武裝同志顯然分爲兩派、黃紹雄同志明明遵照特別委員會的決議、要統率兩廣軍隊由廣東打入湖南、張發奎黃琪翔同志則以爲西征縱有必要、卻不能奉特別委員會之命令而西征、且恐以此增加特別委員會之聲勢、中央黨部之恢復更無可望、這些意思在黃琪翔同志所發表的「救黨與討唐」一篇論文中、說得最爲明白、這兩派不同的見解、顯然對峙、誰也想到會因意見之衝突、而引起武力之衝突、雖然有李濟深同志苦心調處、一面贊成開第四次會議、一面主張出兵湖南、然此種調處還是未能見效的、所以兄弟當時主張、快些恢復中央黨部以解決這些糾紛、當兄弟與李濟深同志離粵前來上海之時、並約張發奎同志同行、十一月十四日張發奎同志先赴香港、十五日黃紹雄同志到廣州、即晚兄弟和李濟深同志專車赴香港、十六日晨四時車抵九龍、六時亞洲皇后船開行、張發奎同志臨時不到、十八日李濟深同志在船上接香港無線電報、知道廣州軍隊已發生衝突了、自十八日到上海以來、張發奎黃琪翔同志的電報黃紹雄同志的信都已在報上發表、根據這些報告和何香凝同志的口頭報告、可以斷定廣州事變之由來、實起源於對特別委員會之態度、由意見之衝突而至武力之衝突、大凡軍隊與軍隊之間發生了意見衝突之後、必互相猜疑、互相防範、一旦觸發、遂至不可收拾、此例很多、依兄弟的意思、目前急務、還是趕快恢復中央黨部、一切武裝同志須聽命於黨、一切軍事行動須取決於黨、方是正當方法、

末了、還有一句話、在廣州中央執監委員和武裝同志的主張、諸君或者以爲太激烈麼、何以主張第四次會議在廣州舉行呢、何以已經派出代表前來上海而仍要在廣州成立中央執行委員會臨時辦公處呢、此由於惟恐第四次會議開不成、惟恐中央黨部不能恢復、故不能不有此最後之一着、昨日談話會裏接到南京上海各黨部各民衆團體代表的報告、知道十一月二十二日南京徒手遊行民衆、因爲高呼反對特委員會、反對西山會議派之口號、被軍隊開槍屠殺、這樣看來、究竟誰是和平、誰是激烈啊、

兄弟要說的話已盡於此、如今介紹何香凝同志與諸君談話、

▲何香凝之談話　何香凝之談話甚長、大要如下、

廣州本月十七日事件、我與汪精衛先生事前均不知道、事後黃琪翔同志在葵園對中央執監各委員報告經過、說黃紹雄同志因維護特別委員會、不容第二方面軍存在、陰謀消滅、已有種種實據、爲護黨及自衛計、不能不有此非常措置、事前未及報告、請求中央各委員加以處分、

事變之後、共產黨乘機活動、潛回廣州者有千餘人、在某處聚集二百餘人開會、發出打倒張發奎打倒陳公博打倒黃琪翔等等口號標語傳單、被公安局察覺、派警捕獲十餘人、可見得張發奎黃琪翔陳公博等此次行動確與共產黨無關、

本人認定本黨分裂、是導源於十四年八月二十日廖仲愷同志之被刺、當時汪蔣二同志同心定亂、捕捉許多嫌疑犯人、以此得罪了許多人、設法離間汪蔣是爲本黨分裂之起因、當今年三月第三次全體會議時、決定反對於諸同志、其時我是不贊成的、而極力主張的人便是今日特別委員會重要人物、四月中旬、汪同志回到漢口、已在會議以後、不能將此等責任推之汪同志、而且幾個月來、汪同志與我等費盡苦心、力爲挽救、至於四月中旬南京成立政府當時、我也是不贊成的、便是當着胡同志我也如此說、

九月間、上海老同志開了一個談話會、便去成立特別委員會、解散中央黨部、我尤其不贊成、總理孫先生將指導全黨的責任交付於中央黨部、廖仲愷同志之死是爲中央黨部而犧牲、我於公誼上於個人感情上不能不反對特別委員會、

◉浙省黨部禁全浙公會

▲呈復南京特委會

浙江省黨部呈報中央特別委員會查禁全浙公會文云、呈爲呈報事、竊查上海全浙公會假同鄉會之名、行政治活動之實、勾結唐繼堯陳炯明趙恒惕等軍閥、倡言聯省自治、破壞統一、往事姑且勿論、最近如與滬西救黨諸搗亂份子互相勾結、成則其功、敗非其罪、陰險狡猾、無出其右、今日爲浙省失意政客之逋逃藪、陰謀搗亂、在在堪虞、本黨主張以黨治國、絕對不容許黨外有黨、乃該會妄立名義作政治上之活動、其違反本黨主義彰明甚、至藉同鄉爲聯絡之基礎、以地域主義籠絡人心、實爲封建時代之遺物、又與現代民治潮流背道而馳、其種種陰謀破壞之處、實難盡述、本黨雖欲總以集會結社之自由而不可得、爲防患未然計、爲鞏固黨治計、除函請上海特別市黨部迅予查禁外、理合備文呈報、仰祈鈞會鑒核備案、謹呈中國國民黨中央特別委員會、浙江省黨部臨時執行委員會常務委員裘紹王漱言沈爾喬、廿五日、

◉滬甯夜車時刻又更改

滬甯鐵路上下行夜快車前因時局不靖、將開行速率一再減緩、藉謀乘客之安全等情、迭誌本報、茲悉該路當局仍以現行速率尚不十分妥貼、故又酌量減低、即日起按照下列時刻停開、(上行車)下午九時半上海開、十時三十九分南翔到、翌日上午三時二十一分蘇州到、六時〇八分無錫到、七時正常州到、七時五十九分丹陽到、八時四十一分鎮江到、九時五十一分龍潭到、上午十時五十三分南京到、(下行車)下午九時半南京開、十一時四十六分龍潭到、翌日上午二時十一分鎮江到、四時二十一分丹陽到、六時五十四分常州到、八時十三分無錫到、九時四十四分蘇州到、十一時三十四分南翔到、正午十二時上海到、

◉停售南翔安亭早車三等票

▲十二月一日起實行

滬甯路三號早車因夜車速率減低以來、乘客擁擠異常、幾無立足之地、尤以三等車爲甚、於乘客安全及衛生上大不相宜、該路有鑒及此、定自下月一日起停售由滬往南翔安亭之三等客票、俾該列車較爲輕鬆云、

◉謝永森代理臨時法院長

▲已經省政府會議通過

前上海公共租界臨時法院院長盧興原、因事被省政府撤差、遺缺當委鄭毓秀充任在案、茲聞鄭毓秀未到任以前、派該院推事謝永森暫行代理、已經省政府第八次會議通過、

◉縣政府啟徵本年冬漕

▲帶徵明年三元

上海縣政府昨發布告文云、爲布告事、案查歷徵冬漕、每石折收銀元五元、本年漕米、奉財政廳訓令每石加徵銀元兩元、照案扣還十六年份預借銀元一元五角、實應徵收折價銀元五元五角、啟徵之日起、初限兩個月、未經完納者加徵二十分之一、續限兩個月仍未完納者、加徵十分之一、每完銀一元帶收手數料六分、業經奉令遵辦在案、茲定於十一月二十四日即陰歷十一月初一日啟徵十六年冬漕、並照案帶徵學務經費每畝銀幣二分、清丈經費每畝銀幣四分、保衛團經費每畝銀四分、應募二五國庫券每畝銀幣一角、又帶徵西潭清濬河工經費每畝銀幣一角、又閔行鄉徵還軍事用款每畝銀幣一角、又二十一保九十一圖四十二圖八十圖十三圖十八保五十圖帶徵塘子涇濬家浜河工經費每畝銀幣一角、以上各項帶徵均係呈奉核准、所有各圖糧串並照案分別加蓋紅戳、凡帶徵各項附捐不加收滯納等數洋、飭各圖地保先發易知由單按戶催完、並呈報外、合行佈告、仰縣屬各糧戶人等一體知悉、速將本名下應完漕糧及附帶各項經費依限赴櫃清完、又遵奉財政廳訓令預借十七年分漕米每石銀元三元、均在單上加蓋紅戳、毋得逾限抗欠、致干提追、切切此布、

又江縣長以本年冬漕業已啟徵、至奉財政廳令飭預借十七年分漕米每石銀元三元同時帶徵、甚爲重要、故定於二十九日下午二時飭傳各圖地保到縣諭話催繳、

◉海軍飛機連日探察吳淞口

海軍總司令部近得密報、渤海艦隊海圻等艦又將襲擊吳淞口、連日特派飛機偵視口外、茲紀其飛行情形如下、十一月念二日、飛行者林安・陳神護、自下午二時起至四時止、歷二小時之久、由西砲台飛至吳淞口、其高在五千尺以外、至吳淞口時、其高度下落至三千尺、在吳淞口周圍三匝、繞南市至高昌廟、爲歡迎楊總司令由閩來滬事、

念三日、飛行者林安・陳神護、爲探察軍情事、由上午九時起至十一時止、歷一小時半之久、由西砲台至龍王廟砲台、轉南口至吳淞口、繞南市龍華一帶、其高度約在三千五百尺、

念四日、飛行者林安・陳長誠・爲探察軍情事、由下午一時半起、至三時止、歷一小時半之久、由高昌廟至吳淞口周環一匝、繞南市過龍華、至龍華嘴、周環一匝、其高度在四千尺以外、

念五日、飛行者林安・揭成棟・爲探察軍情事、自上午九時起至十一時止、歷二小時之久、由高昌廟至吳淞口周環一匝、繞南市龍華至閔行一帶、其高度約在三千尺、

◉鹽務緝私局內外部均改組

▲緝私營改稱大隊

蘇屬鹽務緝私局局長容爵、曾於本月二十日蒞局接印任事、茲定下月一日上午十時舉行就職宣誓典禮、地點假大南門外少年宣講團、又聞容局長將前任統領部所設之副官處軍需處書記處等名目一律取消、改組爲緝務股、經理股、文牘股、三股各設股長一員、股員二員、統領部所轄之各營原有十一營、一律改稱大隊、名曰第幾大隊、營長改稱爲大隊長、各該營部之各哨隊長改稱爲中隊長、各隊船長改稱爲第幾大隊某中隊某小隊、刻下正在改編、尚未定妥、

◉中醫審查明日停一天

昨晚中醫試驗審查委員會第五次開會、開始審查各醫會前次未曾登記之會員、共審查三百餘人、除少數有疑問或須調驗證明文件外、餘均歸入下次覆審查後再行簽字、又明日(二十七日)本爲第六次會期、適值星期日、公決暫停一次、

◉全市商協代表大會定期

▲十二月五日

特別市商民協會、決定召集全市商民協會代表大會、以便正式組織成立、凡每會會員滿五十人、得推出代表一人、多則按數遞加、大會會期、現擬於十二月五日舉行、

利國福民

胡文虎先生術傳秘神
創製萬金油八卦丹頭
痛粉功效如神風行中
外洵救世之寶也爰書
此以贈之

廣東財政廳長鄒敏初

◉市政府與各局

■市政府……三十五次市政會議

市政府、於昨日上午、舉行第三十五次市政會議、張市長主席、議事紀錄如下、㈠公安局長戴石浮呈、爲購買槍械之款、請令財政局照撥案、議決、由財政部核准、在愛國捐項下、照數支撥、㈡教育局長保君建呈請增加事業費案、甲・請增設私立學校視學員案、議決、即就教育局內職員暫行兼充、以資節省、乙・請設體育指導員案、議決、先由教育局招聘此項人才、並規定薪水、再呈候市政府核定、丙・擬請增設市立小學、丁・請組織識字運動案、戊・請設標牌案、議決、以上三案、由教育局另擬詳細辦法及經費預算、送交財局審核、㈢整頓日暉港肇家浜開闢水源以利交通案、議決、由工務局將此項全部工程及需費若干、先行詳細計劃、㈣每次市政會議議事日程內、擬請加列各局報告一案、議決、自下次市政會議起、將議事日程加列報告一項、由各局長將重要事件隨時備單報告、㈤請核定市政府設計委員會經費案、議決、由設計委員會各組分別編造預算、送由常務委員彙編總預算、再交市政會議決定、㈥舉行紀念週時、應報告本府及本局一週內之議決案、自下星期起遵辦、

■市政府……設計會加聘新委員

市政府聘鳳安生黃子方・兩君爲市政設計委員會衛生組名譽顧問、並派黃光斗陸紹基郭頁梁錢福謙趙以莊范永增爲市政設計委員、

■市政府……寺廟註冊限期將屆

上海區域內所有寺廟庵觀爲數頗鉅、制度財產、時生爭執、市政府已於上月公布寺廟註冊暫行條例、飭各項寺廟、於一月內、在市政府註冊、以資保護、倘有逾期不呈請註冊、即以無主寺廟論、由市政府派人清查管理、現聞此項註冊期限將滿、前往註冊者、固屬不少、而存心觀望者、亦實繁有徒、市政府對於未註冊之無主寺廟、恐將派員前往清理云、

■參事會……再催購備警械

特別市參事會、爲本市警察槍械案、經第三次常會議決、催請市政府迅爲購辦、

■公安局……昨開局務會議

市公安局昨開局務會議、局長主席、討論事項㈠統一事權案、決議由第二科查明呈市府辦理、㈡擴充警額案、增添巡邏案、(保留)淘汰老弱案、決議交第一科查報、並提市政會議設法救濟、㈢裝製警鈴案、決議交第一科籌劃、㈣取締花柳廣告案、決議函公用財政兩局籌劃廣告地位、並指定特別場所收容此類廣告、㈤傷亡撫卹案、決議通過辦法大綱、由第一科擬定辦法、提交下次討論、㈥加油雨衣案、決議交第一科斟酌辦理、㈦調查官產公產及市有土地應歸上海縣政府辦理案、決議函土地局、㈧車輛違禁應照章辦理案、決議令各區所遵照辦理、㈨組織碼頭運輸處案、決議由提案人詳擬具體辦法提交市府會議、

■財政局……傳知唐家灣各攤戶

西門外唐家灣菜市房屋重建竣工後、原有之各項攤戶已紛赴財政局滬南辦事處請求捐領執照、以便回復設攤營業、茲聞財政局對於各攤戶之擺列、應照新章計劃規定丈尺地位編定號數、一應手續尚在進行中、爰特傳知各攤戶準於二十八日下午一時赴唐家灣菜市捐領營業執照、並抽籤規定設攤地位、

◉英美烟廠罷工之新形勢

▲新老廠中已無一人

▲駁船工友參加罷工

上海中央社云、英美烟廠罷工、延長將及兩月、九千餘工友之生活、賴後援會救濟費維持、上星期公司方面因所印八套顏色之月份牌停工兩套顏色、故用英水兵保護於浦西雇用新工二百四十餘人在廠趕印、又有一二工頭在外代廠方招攬罷工工友、至本星期一新舊工人進廠者共達三百五十餘人、工會方面、爲此刊製就多種傳單勸告、廠內工人亦在印花間印就傳單散出、謂係生活所逼、工會爲此特請後援會提前發放第二次救濟費、對於上工工友不予追究、請其全體出廠、後援會遂決于昨日起分間發放濟費、上工者亦定於昨早起不再上工、駁船工友五十餘人亦允參加罷工、故自昨晨起、始實現全場總罷工、廠中除英兵外闃無一人、月份牌尚有一套顏色未及印好、昨日後援會發款、工會方面發洋二千七百零五元、六區黨部方面發洋三千四百九十元、總計洋六千一百九十五元、領款人數共爲一千二百三十九人、

◉工商須知

▲轉運業停裝南北糖貨

滬杭甬路各轉運公司因本年八月一日起路局增加運費、減少回用、曾經議決由轉運公會函請客幫公會將南北糖貨運價自八月份起酌加二成、迄未圓滿解決、故各轉運同業昨又在轉運公會開會討論、僉以各同業受此虧耗、實已不貲、現爲維持血本計、不得不將該項南北糖貨暫停裝運、以便結束賬款、並定今日起一律停止收貨、致函客幫公會轉催各客商早日將賬款結清、

▲航業公會請還墊款

上海航業公會爲會員三北輪埠公司降伏龍輪船二十五艘、本年七月間先後由兵站總監及前船運輸司令租作軍用、當經僉總監飛鵬溫司令建剛分別與各輪公司簽訂合同、其船租墊款合計國幣三十五萬六千三百七十元零三角六分四釐、規元二萬四千二百二十八兩、曾屢向總領運輸司令部兵站總監部等各機關催索無着、爰再備文附粘印合同單據之照片一冊、呈請軍事委員會發還、

▲陸續成立之商協分會

浦東傳說渡第六區商民協會第一分會、昨日午後二時假浦東青年會開成立大會、商民協會第二區豆腐業分會、前日開成立大會、又昨日成立者有錢業商民協會貨幣業商民協會、

▲捲煙進口報稅手續更變

江海關監督彙內地稅局局長何家駒、昨發布告云、爲通告事、案奉國民政府財政部令開、爲令遵事、案照江蘇捲烟稅局前根據本部頒布全國捲烟統稅簡章第四章第五條乙項之規定、外國運銷之品、於關埠報卸貨時驗明收稅、加貼印花一則、呈准於各關派駐關監查員、以資監查、又一切收款手續、擬附屬於中央銀行海關收稅處、復呈准派駐行監收員、以資監收有案、查自該項辦法實行以來、事實上每多隔閡、所有前派各該關監查員及駐行監收員、應即行撤回、另立徵收辦法、以期有裨事實、而臻完善、除分令江蘇捲烟稅局遵照辦理、並函知上海中國銀行查照外、合行令仰該監督即便知照、此令等因、奉此、該項徵收辦法、既經奉令另行規定、所有各商報運捲烟進口、統納正附各稅等項、應由中行收稅處照章分別征收蓋印放行、合亟通告、仰中外商民一體知照、

◉美國取消苛例之續聞

美國向設有驗肝肺蟲之苛例、我國僑胞渡美、每被限制不能上埠、原船載返、查此種肝肺虫、形如梨葉、其大小由四分之一英寸至半寸、生於日本高麗及中國各處之淡水間、此虫產卵孵化成子、遂被魚類吸食、人若食之、即患此症、但我華人煮食者多、不易染及、今年檀香山中華總商會發起運動廢除肝肺虫苛例、派遣林榮貴醫博士赴美京交涉、證明此肝肺虫無傳染之可能性、其實驗各國病人數百無一染者、實驗死尸五百體、只係由日本之一二人有之、西人均無、林醫生在美京與檀香山民政長花蓉頓暨議員厚士頓磋商打銷肝肺虫苛例辦法、卒能達到目的、昨檀香山總商會及林醫博士由美京來電報告該苛例已完全打銷、則自後華僑來往美國又少一層障礙矣、又聞中華總商會會長杜惠生君發起運動取銷此例、備極熱心、又林醫生亦付以數年考察該症之經驗至獲今日之成功云、

◉今日江灣賽馬之預測

▲第一次(二里跳浜)㈠雪物司寶Silver Spur ㈡滑司林費Haslingfield ㈢抽脂脫辣克The Tetrarch

▲第二次(四分之三里)㈠開茂來Kilmory ㈡哈皮巧司Happy Choice ㈢恩太益Entire

▲第三次(九法郎)㈠蘇州Soochow ㈡恭華奇 ㈢灰鐵克老夫Whitecroft

▲第四次(九法郎)㈠軋林衣克爾Glenagle ㈡南申立司第二Nationalist II ㈢阿蒙特Ormonde

▲第五次(九法郎)㈠生息波Zambiber ㈡愛迪生Edison ㈢高而文治Gold Venture

▲第六次(一里又四分之一)㈠白鐵淡門第二White Diamond II ㈡浙江In Kiang ㈢拍拉脫Pride

▲第七次(一里)㈠武陵番His Lordship ㈡雪物峯特Silver Wand ㈢好司匹立得第二Hospitality II

▲第八次(半里)㈠喬來衣格兒Jolly Eagle ㈡威廉將軍William the Conqueror ㈢金牌子Gold Mark

▲第九次(一里半)㈠什麼力備勝Summarization ㈡紐秋立得Neutrality ㈢拍脫Pat

聞不如一見

此中國之俗語也〇本處樣子間中備有各式電灶每天開電試用〇請來一觀〇方知所言優點〇並非向壁虛構也〇

工部局電氣處

樣子間南京路廿六號　電話中央六六〇一
辦公處福州路十七號

教育記載

本埠

⊙市教育局開辦平民學校十所
▲今日召集籌備會

上海特別市教育局、昨日公布平民學校章程、該局計畫、將於全市設立平民學校二十所、將於最短期內、先開辦十所、現已確定地點及負責人員、閘第一校附設於中區九畝地萬竹學校內、主任程寬正、第二校附設於新閘路和安學校內、主任毛恒遇、第三校、附設於文監師路飛虹學校內、主任湯天圃、第四校、附設中華新路育德學校內、主任選錫九、第五校、附設於閘北新民路仁昌里八號大統學校內、主任樊景嗣、第六校、附設於辣斐德路比德學校內、主任王宗誠、第七校、附設於南市大悲門外老白渡隆德學校內、主任陳坤玲、第八校、大南門外大佛殿崇正學校內、主任湯禹九、第九校、附設於南市高昌廟煤屑路秋心學校內、主任盧逸安、第十校、附設於愛文義路育賢學校內、主任郭家駒、教育局並通函各負責人員、於今日二十六日下午在該局開籌備會、討論進行云、

⊙市教育局圖書館費有着
教育局呈請撥民衆圖書館開辦費、及經常費、業經市政府指令照准、由財政局支給、其經常費自十二月份起支

⊙各大學拒毒演講比賽結果
中華國民拒毒會於昨日午後一時、假四川路青年會舉行各大學拒毒演講比賽大會、到聽衆六百餘人、主席鍾可託、祈禱(楊寅席代表)、鍾榮光・繆蓮英・黃運文・孫文學、演員計有交通大學丁文浩、(什麼是拒毒的方法)、持志大學鍾學智、(我們爲什麼要拒毒)、持志大學郭鑑綸、(鴉片與中國之革命)、大夏大學舒適、(打倒鴉化)法科大學王聘賢(滿洲雅片之狀況)、暨南大學汪竹一、(參加拒毒演說會的使命與意義)、大夏大學萬拱邦、(我們爲什麼要拒毒)、滬江大學張江白、(鴉片與民生問題)、復旦大學袁寶琛、(拒毒怎樣成功)、結果(甲)舒適、(乙)袁寶琛、(丙)汪竹一、聞該會發起之中華組非青演講比賽、定於今日午後一時、仍在四川路青年會舉行、聞、爲小學組比賽、均加映電影、歡迎各界參加、

體育

⊙今日交大復旦足球錦標賽
▲僅有女生啦啦隊

今日下午一時、交大足球隊、赴江灣與復大作江南各大學錦標比賽乙組一時至二時、甲組二時至五時、兩隊均威振滬濱、交大以不衛蘭錚守門勝、復旦以兩翼中堅勝、棋逢敵手、必有惡戰、交大昨晚開勝利預祝大會、今日放假全體出發、啦啦隊各隊長、均有奇異化裝、復旦女同學均加入女生隊、由金表愉、李秀娟兩女士率領、將與交大女啦啦隊競爭、校下緣專放爆竹、此次並不售票、各界均可參觀、預料江灣道上、又將車如流水馬如龍矣、

⊙今日足球聯合會之比賽
▲甲組－滬江與暨南
▲乙組－知行與青年

中華足球聯合會本週爲第九次比賽之期、應於今明兩日舉行、今日甲組接觸者爲滬江與暨南、於下午三時在中華足球場舉行惟能否按實行現尚未定奪、據云暨南今日上午九時用電話通知協進會方能決定也、乙組方面、本日僅有一組出場、即知行與青年、於下午一時半在中華棒球場舉行、裁判員爲李繼元君、

⊙萬國競走比賽明日舉行
▲上午八時在靜安寺路出發
▲加入者共計三十一人…中國十一人…

轟動已久之萬國競走比賽、將於明日(星期日)上午八時舉行、本屆參加者共有愛爾蘭・中國・英國・法國・葡萄牙・德國・日本・蘇格蘭・猶太・奧國・等十國、計算賽員共有三十一人、正式團體加入者僅中國・愛爾蘭・蘇格蘭等三隊、內中以實力相較、成績比測、以我國爲最有希望、健將如張兆春・陳宇澤・等均屬一時名流、且在事前已有充分之練習、成績超羣、而尤以全隊實力平均爲最有把握、

▲經過路由 出發地點在靜安寺路口起步・經過梅司非而路・白利南路・羅別根路・虹橋路・徐家匯路・姚主教路・貝當路・辣斐德路・亞爾培路・福煦路・同孚路・威海衛路・直達跑馬廳大看台前終止、爲共計十七英哩零一百碼、合華里約五十七里左右、

▲中國隊 中國隊加入者共計十一人、內中以張兆春(即張造才)陳宇澤・朱江口・黃勝白四人爲正式代表、以周余愚俞志成梁作度卓恩慶爲預備員、(以備正式代表四人中如有人生病者由預備補替)、否則則以個人名義加入)個人加入者爲陸雨田王金涯吳志常、

▲各國正式代表之姓名及號數

賽員姓名	號數	隊名	引進員
W. J. Younger	一	愛爾蘭	
J. A. Meade	二	愛爾蘭	
C. S. J. Coma	三	愛爾蘭	
D. Murphy	四	愛爾蘭	
張兆春	五	中華	陳虛舟
陳宇澤	六	中華	彭三美
朱江口	七	中華	舒鴻
黃勝白	八	中華	瞿谷青
A. Seaborn	九	英格蘭	
A. Harding	十	英格蘭	
A. Green	十一		
W. H. Baseley	十二	英格蘭	

▲各國個人參加者之姓名及號數

賽員姓名	號數	國籍	引進員
Roger Chaillan	十三	法國	
N. S. Isaacs	十四	法國	
J. Remedios	十五	葡萄牙	
A. C. de Senna	十六	葡萄牙	
W. Neugeb Auer	十七	德國	
R. T. R aeh	十八	英國	
S. Sakurai	十九	日本	
S. Mikowa	二十	日本	
B. Baxter	二十一	蘇格蘭	
J. Black	二十二	蘇格蘭	
M. Golfriel	二十三	蘇格蘭	
C. A. Honben	二十四	波國	
周余愚	二十五	中國	樂秀棠
俞志成	二十六	中國	柯佛生
梁作度	二十七	中國	蔣湘青
卓恩慶	二十八	中國	錢一勤
王金涯	二十九	中國	
陸雨田	三十	中國	
吳志常	三十一	中國	

▲比賽規則 本屆比賽規則、與去年同、惟賽員超前一項、略有變更、譬如甲賽員在前、乙賽員在後、乙如欲超甲之前者、不可一衝即行超過、須在甲肩平行二步有半、身體已可不妨礙乙之行動者、方得越甲而前行、此點希賽員留意焉、如犯者即取消資格、

⊙體育協進會董事會議紀
江大體育協會之足球錦標賽、自交大與暨南比賽發生爭執後、海上各體育機關、如裁判委員會、足球委員會、江大體育協會執行委員會均紛紛集會、討論相當辦法、足見近年來滬上體育機關之注重運動道德問題殊爲重視、誠爲體育界之新現象也、體育協進會前日由足球委員議決、「取消行兇球員在本會主辦之足球會中比賽資格」交協進會酌奪執行、協進會接到是項議案、因事關重大、決非二三人所能取決者、乃特於昨日下午召集董事會議、以謀解決、公同認爲行兇球員自應有一種相當之處罰、但同時想到此事發生、實際上係在江南大學體育會主管之下、處罰一層、自應以江大體育爲主、本會似應立於輔助地位、但對於處罰一層、不應太重、而致有阻礙青年之嫌、故議決從輕處罰、以維運動之精神而禁將來、公同議決將行兇球員二人停止其中華足球聯合會中參加比賽一月、希其在被罰期中有反省機會、正是予以自新之路、於罰的效能上可達到完滿之境地、聞已分別通知各校矣、

商場行市

⊙匯市趨昂拆息略漲
▲洋釐 昨市洋釐、早市七錢二分八釐、比上日收市已漲七毫半、午市漲至七錢二分八厘半、較前天大一釐二五、因各路去胃已見活動、如漢口裝去十餘萬、大連青島亦有廿餘萬、汕頭及內地需求亦稍有去路、故籌碼業中做開票劃諸揚早午市一百餘萬、鈔票十餘萬、江角早午市同爲六錢二分六厘半、錢毫早六錢〇七厘二五、午六錢〇八厘、比前日已大一厘六二五、銅元交數均十萬光景、銅元仍計三百八十六千五百文、衣牌早二千八百十四、午二千八百十六文、加五文、角坯大一文、計二百三十五文、貼水早四十六、午四十七文、

▲銀拆 昨各銀行收進各款一百餘萬、解款較前天清淡、華商各莊收解貨票等款二百數十萬、銀根尚無特殊變化、拆息早市四分、轉眼四分、午市四分、比上日已漲二分、銀行掛牌四分云、

⊙外滙掛價一無更動
昨本埠外滙掛牌一無更動、銀行交易之價如英美日三滙均趨鬆勢、午後益疲、華商金業中及投機家忽已傾向拋出、銀行買意尚屬不懈、人心回衰、計日滙成交四百萬元、英美兩滙並不活動、僅少數出入、迨午後結果、比較前日計英金長二五、美金長半元、日金減七五、致標金價續降三兩四錢、各銀行所成交者計正金買三月份日金四十萬元、價七一八七五至七一七五、安達三菲住友滙豐買七八十萬元、價七一八七五、正金買一月份十萬元、七一七五、又十萬元、七一半、匯豐買三月十萬元、七〇六二五、上海售出三月五萬元、七二〇六二五、三井買先令一萬鎊、二個七辨士三七五、下午出一萬、十二月份價一個七辨士三七五、又買一月份廿萬元、七一二五、正金買三十萬元、七一二五、又二十萬元、七一二五、

▲英滙 揭佈三先令七辨士、內盤見硬、計有一八七五伸縮、交易不多、一月份初結二個七辨士三一二五、後爲三七五、下午初同、隨後可結二個七辨士半、十二月份結過二個七辨士五六二五、三月份收市二個七辨士三七五、午時四三七五、下午開出平平、以務見長、二個七辨士五六二五、

▲美滙 揭佈仍爲六十三元、內盤見長、互有三七五上下、交易稀少、一月份初結六十三元六二五、午收六十元七七五、下午初同、後爲六十三元八七五至六十四元、買價六十三元七七五、午收八七五、下午初平、嗣爲六十四元一二五、

▲東滙 掛價仍爲七十二兩七五、內盤鬆疲、全日計有六二二五漲落、華人拋出居多、三月份初結七二至七一八七五、十點半後七二〇六二五、午收七一七五、下午初平、以後七一四三七五、旋七一五六二五、收市七一八七五、午收七一八七五至七一七五、掛牌後七一八七五、午收七一七五、下午七一半、買價上午七一八七五至七一七五、掛牌後七一八七五、後七一四三七五、復爲七一三三七五、一月份仍較減小一二五、十二月份尤低、掉期大約二三五云、

⊙大條近遠期均縮一二五
昨(二十五日)接倫敦電訊、中國售出、印度買進、市平、大條近期已縮一二五、計念六辨士五六二五、(合英金一二七五)遠期縮一二五、計念六辨士四三七五、美銀價乃英美日子滙兌因逢美國感謝節、故無報告、日英仍爲一先令十辨士九六二五、倫敦對日美仍爲四五六八七五、日英一先令十辨士卅二分之十五、電滙對電九點五十分到、日美如前、計四五七三七五、入價四五八一二五至四五九二七五、日英仍爲一先令十辨士卅二分之二十七至卅二分之十九、十一辨士卅二分四十分、日美小〇三一二五、又二月份加〇三一二五、日美勿動、英小〇三一二五、下午二點卅分勿動、

⊙內匯京津川省趨落青島上升
昨星期五華商銀行公會報告、各省匯申如京津洋滙因申地厘價回漲、故亦轉低、川省各埠均已趨落、乃該地金融假見平穩所致、青島則已上升、而內地各處仍無榮枯、交易亦祇寥星、計北京洋滙一千〇廿元半、天津一千〇十九元半、各降一元、青島一千〇廿八元、加三元、重慶銀滙一千〇二十三兩、已跌十五兩、洋滙一千〇五元、小去十五元、成都銀滙九百三十兩、減四十五元、萬縣一千〇八十兩、洋滙九百廿五元、減四十五元、萬縣一千〇七十五元、降四十兩、又中行天津銀滙仍爲一千〇七十兩八七五云、

⊙金市續疲
昨星期五、大條銀已縮一二五、美銀價無市、標金市況繼續疲跌、最初平平、繼後跌去一兩許、英滙掛後回高一兩、惟以下遊、午時暴漲二兩光景、下午續跌一兩許、五有一兩數錢盤旋、收盤較之前天計跌三兩四錢、同業賣過於買、外滙異常鬆弱、華商忽已售出、銀行胃口尚稱不惡、人心暗萎、金價已跌進三百五十兩關內、茲將全日經過情形紀後、正月份開盤三百五十一兩四錢、計加一錢、毛盤即跌至四十九兩四錢、繼由五十兩同至四十九兩七錢、掛價勿動、內盤見鬆、先令開出時四十九兩五錢、正金買遠期日金七一八七五、又正月份七一七五、十點後大通住友安達等買遠期七一八七五、華商銀行曾售出七二〇六二五、十點五十餘分加爲五十兩〇四錢、十一點後市面忽又易挫、華銀行買遠期七一七五、既而僅七一六二五、正金買正月份七一半、午刻跌至四十八兩六錢、午後開出四十八兩五錢、後加三錢、漸漸轉低、七兩二錢、乃正金買正月份日金七一三七五至七一二五、三月份七一二五、入後加起七八錢、然人心惶恍、互有五六錢上落、由四十八兩同至四十七兩四錢、四點卅分收盤爲四十七兩九錢、比較二十四日計降去三兩四錢、前後市最大三百五十一兩四錢、最小三百四十七兩、相差四兩二錢、結價十一月三百五十兩、十二月三百四十九兩、正月份三百四十九兩、補水上午三百五十兩、下午三百四十九兩云、

⊙債市盤旋堅穩
▲本月期貨今日停止

昨公債期貨市況兩市均甚平平、各方人氣亦不甚旺、本月期將屆交割、昨爲最後之一日、故掉期交易較多、是以市況又見減色、計成交總數爲一百〇四萬五千元、中七長六十八萬元、整六爲三十六萬五千元、現貨仍清、祇做開整六一萬四千元、七長四千餘元、至兩僧市價、初開疲而復挺、其後盤旋堅穩、僅上落分二三角之間、而以整六爲尤定、蓋買賣雙方相持無動、人心亦均呈觀望、特買氣始終不弱、故收盤依然堅定、結果七長本月期、因前日向上最速、昨轉平衡、相較縮去二角許、其遠期及整六各月均好起二三角、觀市場情形、交割前市價可無甚變遷矣、茲分述於後、

▲七年長期 七長現貨爲六十元〇四角、比前日小去四角、十一月期初開爲六十元、繼即回俏、收盤爲六十元〇六角半、比前日降下三角半、十二月期六十一元六角、較上午又好二角半、比前日大三角五分、

▲整理六釐 整六現貨爲五十五元五角、較前日降下五角、十一月期五十五元六角、與上午同、比前日大二角、十二月期爲五十三元五角五分、較前日好三角半

姚佐賴 新法洗射白濁

白濁乃花柳病初步若不速治則變慢性淋濁纏綿痛苦不堪此種病症各國最新發明之新法洗射自療儀器十餘年來驗在顯微鏡下能將病根盡行掃除即洗滌之後即不復發又特製各藥功力悉從本治永不復發對於淋濁梅毒多年痛苦者治愈者不下八十餘人
▲姚佐賴診所上海馬路醫生讚敢

商情一覽

金融

⊙國外滙票
十一月二十五日(星期五)市

項目	價
上海滙倫敦(申規一兩計算) 銀行電滙	二先令七辨士
銀行即期	二先令七辨士〇六二五
銀行四月期	二先令七辨士一二五
四月期定期	二先令九辨士
四個月期電滙	二先令九辨士一二五
六個月定期	二先令九辨士三一二五
上海滙法國(申規百兩計算) 銀行電滙	一千六百〇〇佛郎
四個月期	一千七百三十佛郎
上海滙紐約(申規百兩計算) 銀行電滙	美金六十三元
四個月期	美金六十七元七五
上海滙香港(港洋百元合申規) 銀行電滙	七十九兩一錢二分半
上海滙印度(申規百兩計算) 銀行電滙	一百七十二羅比
上海滙爪哇(申規百兩計算) 銀行電滙	一百五十五盾半
上海滙新加坡(新洋百元合申規) 銀行電滙	八十九兩八七五
上海滙東京(日洋百元合申規) 銀行電滙	七十二兩七錢五分
上海滙德國(申規百兩計算) 銀行電滙	二百六十三馬克七五

⊙國內滙兌
▲銀行公會報告名省匯市

地名	銀名	兩
北京	公砝	一〇六四·〇
天津	行化	一〇七〇·五
[illegible]	九七平	一〇九二·〇
[illegible]	九七平	一〇三〇·〇
成都	九七平	九三三·〇
廣州	毫洋	一〇六一·五

地名	銀名	元
北京	銀元	一〇二〇·五
天津	銀元	一〇一九·五
青島	銀元	一〇二八·〇
南京	銀元	一〇二〇·〇
杭州	銀元	一〇〇三·五
煙台	銀元	一〇二〇·〇
廈門	銀元	一〇一〇·〇
汕頭	銀元	一〇一四·〇

⊙滬南米市
昨日滬南各米市價(每石)

品名	價
河下頂特白粳	十一元八角至十二元四角
又 松江粳稻	十一元三角至十一元九角
又 北尺白粳	十一元四角至十一元九角
又 常高變元	十元二角至十元五角
又 同里新粳	十元八角至十一元三角
又 南港陰元	十元〇角至十元七角
又 楓涇晚稻	十元五角至十元二角
又 黃渡白粳	十元五角至十元一角
同里新羊尖米	十元三角至十元九角
吳江新杜尖米	十元七角至十元九角
嘉穀堂米業公議米價	[illegible]

⊙銀洋錢市

項目	早市	午市
洋釐	七錢二分八釐	七錢二分八釐半
銀拆	四分	四分
江南小洋	六錢二分六釐	六錢二分六釐半
廣東小洋	六錢〇七釐二五	六錢〇八釐
銅元	三百八十六千五百文	三百八十六千五百文
衣牌	二千八百十四文	二千八百十六文
角坯	二百三十五文	二百三十五文
貼水	四十六文	四十七文

(錢業大同行飾金掛牌)
楊慶和記 老慶雲 方九霞 北慶祥 鳳祥和 方九華 楊慶成 寶成 名宗記 老天寶 每兩[illegible]

⊙金市
現貨標金每條三百八十四兩 … 英美日匯(倫敦銀塊市電報) 大條近期念六辨士五六二五 遠期念六辨士四三七五

月期	標金
一月期開盤	三五一·四
高	三五一·四
小	三四八·六
收盤	三四八·七
標金	三五〇·〇
登賬	三五〇·〇
開盤	三四八·五
高	三四八·八
小	三四七·四
收盤	三四七·九
補水	三四九·〇

⊙各國幣價

幣名	價
英國金鎊每個	實十一兩五錢
英金票每鎊	實十兩五錢
法郎克票每元	實八分四釐
新加坡票每元	實一元〇二角
香港鈔票每元	實一元〇七分
東京老頭票每元	實九角七分
花旗票每元	實二元二角三分
荷蘭票每元	實二元一角五分
英金四開每個	實十元六角五分
美金四開每個	實十元六角
坎拿大票每元	實二元一角
印度票每羅比	實七角九分五釐
菲律濱票每元	實一元〇四分

⊙北米市

貨名	價
頂	十二元八角
又	十二元一角五分
又	十一元八角五分
又	十一元七角五分
又	十一元四角
又	[illegible]
杜	[illegible]

⊙油豆餅
昨日滬南上午采辦豆油豆餅市價

⊙大連油豆餅電
二十四日下午三點十分到滬

⊙無錫絲繭
[illegible]

⊙華商紗布交易所
陽曆十一月二十五號 星期五 前市 後市
十六支棉紗人鐘標準

月期	開盤	二盤	三盤	收盤
十二月	一四三·一	一四三·一	一四三·二	一四三·三
一月	一四四·五	一四四·八	一四四·六	一四五·七
二月	一四五·八	一四六·五	一四六·七	一四六·七
三月	一四七·二	[illegible]	一四八·〇	一四七·六
四月	一四八·〇	一四九·八	一四九·〇	一四九·七

棉花 漢口細絨標準

月期	開盤	中盤	收盤
十一月	三四·二〇	[illegible]	三四·二〇
十二月	三四·六五	三四·六五	三四·六〇
一月	[illegible]	[illegible]	[illegible]
二月	三五·一〇	三五·二五	三五·二五
三月	三五·二五	三五·三〇	三五·四〇
四月	三五·四〇	三五·四〇	三五·三五

⊙麪粉交易所
陰歷十一月初二日 星期五 兩錢分

[illegible]

⊙上海證券物品交易所
陰歷十一月二十五日 星期五 十六支棉紗(雲鶴標準)

[illegible]

⊙上海華商證券交易所
陰曆十一月二十五號 星期五

品名	價
七年長期 十一月	六十元〇六角半
又 十二月	六十一元六角
整理六釐 十一月	五十五元六角
又 十二月	五十三元五角五分

外洋輪船報告
[illegible]

船期
進口輪船報告 十一月念三日(初二)

[illegible]